

ROMÂNIA
ORAȘUL CIMPENI
COMITETUL LOCAL PENTRU SITUAȚII DE URGENȚĂ

P L A N U L
DE ANALIZĂ ȘI ACOPERIRE A RISCURILOR
AL
ORAȘULUI CÎMPENI

ROMÂNIA
ORAȘUL CÎMPENI
COMITETUL LOCAL PENTRU SITUAȚII DE URGENȚĂ
Nr. _____ din _____

A V I Z A T
PREȘEDINTELE
COMITETULUI LOCAL
PENTRU SITUAȚII DE
URGENȚĂ
P R I M A R
ANDREȘ IOAN CĂLIN

AVIZAT
VICEPREȘEDINTE
COMITETUL LOCAL
PENTRU SITUAȚII DE URGENȚĂ
VICEPRIMAR
GIURGIU MARCEL
URGENȚĂ

ALBA

AVIZAT
INSPECTORUL ȘEF AL
INSPECTORATULUI DE
„UNIREA” AL JUDEȚULUI
COL. COSTEA VIRGILIU

P L A N U L

DE ANALIZĂ ȘI ACOPERIRE A RISCURILOR

AL

ORAȘULUI CÎMPENI

CAPITOLUL I – DISPOZIȚII GENERALE

Secțiunea 1 – Definiție, scop, obiective

Planul de analiză și acoperire a riscurilor cuprinde riscurile potențiale identificate pe raza administrativ-teritorială a orașului Cîmpeni, acțiunile și resursele necesare pentru managementul situațiilor de urgență care se pot produce.

Scopul Planului de analiză și acoperire a riscurilor este de a asigura cunoașterea de către toți factorii implicați a sarcinilor și atribuțiilor ce le revin premergător, pe timpul și după apariția unei situații de urgență, de a crea un cadru unitar și coerent de acțiune pentru prevenirea și gestionarea riscurilor generatoare de situații de urgență și de a asigura un răspuns optim în caz de urgență, adecvat fiecărui tip de risc identificat.

Obiectivele Planului de analiză și acoperire a riscurilor sunt:

- a) asigurarea prevenirii riscurilor generatoare de situații de urgență, prin evitarea manifestării acestora, reducerea frecvenței de producere ori limitarea consecințelor lor, în baza concluziilor rezultate în urma identificării și evaluării tipurilor de risc, conform schemei cu riscurile teritoriale de pe raza orașului CÎMPENI;
- b) amplasarea și dimensionarea unităților operative și a celorlalte forțe destinate asigurării funcțiilor de sprijin privind prevenirea și gestionarea situațiilor de urgență;
- c) stabilirea concepției de intervenție în situații de urgență și elaborarea planurilor operative;
- d) alocarea și optimizarea forțelor și mijloacelor necesare prevenirii și gestionării situațiilor de urgență.

Secțiunea a 2 – a – Responsabilități privind analiza și acoperirea riscurilor

2.1. Acte normative de referință

- Legea nr. 481 din 08.11.2006, privind protecția civilă, modificată și completată prin Legea nr. 212 din 24.05.2006 ;
- Legea nr. 307 din 12.07.2006, privind apărarea împotriva incendiilor ;
- O.U.G. nr. 21 din 26.04.2004, privind Sistemul Național de Management al Situațiilor de Urgență ;
- H.G.R. nr. 642 din 29.06.2005, pentru aprobarea Criteriilor de clasificare a unităților administrativ-teritoriale, instituțiilor publice și operatorilor economici din punct de vedere al protecției civile, în funcție de tipurile de riscuri specifice ;
- Regulamentul privind prevenirea și gestionarea situațiilor de urgență specifice riscului la cutremure și/sau alunecări de teren, aprobat prin Ordinul comun nr. 1995/1160 din 18 noiembrie 2005 al Ministrului Transporturilor, Construcțiilor și Turismului și al Ministrului Administrației și Internelor ;
- H.G.R. nr. 2288 din 09 decembrie 2004, pentru aprobarea repartizării principalelor funcții de sprijin pe care le asigură ministerele, celelalte organe centrale și organizațiile neguvernamentale privind prevenirea și gestionarea situațiilor de urgență ;
- Ordinul comun nr. 1178/1240 din 2006 al Ministrului Administrației și Internelor și Ministrul Mediului și Gospodăririi Apelor, pentru aprobarea Manualului prefectului pentru managementul situațiilor de urgență în caz de inundații și a Manualului primarului pentru managementul situațiilor de urgență în caz de inundații ;
- Regulamentul-cadru privind structura organizatorică, atribuțiile, funcționarea și dotarea comitetelor și centrelor operative pentru situații de urgență, aprobat prin H.G.R. nr. 1491 din 09.09.2004 ;

2.2. Structuri organizatorice implicate

- Comitetul Județean pentru Situații de Urgență Alba ;
- Inspectoratul pentru Situații de Urgență „ Unirea „, al Județului Alba ;
- Comitetul Local pentru Situații de Urgență al orașului Cîmpeni ;
- Compartimentul protecție civilă ;
- Serviciul Voluntar pentru Situații de Urgență al orașului Cîmpeni.

2.3. Responsabilități ale organismelor și autorităților cu atribuții în domeniu

● Atribuțiile Consiliului local, conform Legii nr. 481/2004, privind protecția civilă :

a) aprobă organizarea protecției civile la nivelul unității administrativ-teritoriale, analizează anual și ori de câte ori este nevoie activitatea desfășurată și adoptă măsuri pentru îmbunătățirea acesteia;

b) aprobă planurile anuale și de perspectivă pentru asigurarea resurselor umane, materiale și financiare destinate prevenirii și gestionării situațiilor de urgență;

c) participă, potrivit legii, la asigurarea finanțării măsurilor și a acțiunilor de protecție civilă, precum și a serviciilor de urgență și a structurilor care au atribuții legale în acest domeniu;

d) stabilesc, în condițiile legii, taxe speciale pe linia protecției civile;

e) înființează, în condițiile legii și cu avizul Inspectoratului General pentru Situații de Urgență, centre de formare și evaluare a personalului din serviciile voluntare de urgență;

f) gestionează, depozitează, întrețin și asigură conservarea aparaturii și a materialelor de protecție civilă prin serviciile specializate din subordine;

g) asigură spațiile necesare funcționării inspectoratelor pentru situații de urgență corespunzătoare, paza și securitatea acestora și a centrelor operaționale, precum și spațiile pentru depozitarea materialelor de intervenție.

● Atribuțiile Consiliului local , conform Legii nr. 307 / 2006, privind apărarea împotriva incendiilor :

a) aprobă planul de analiză și acoperire a riscurilor, pentru unitatea administrativ-teritorială pe care o reprezintă, stabilește resursele necesare pentru aplicarea acestuia și îl transmite inspectoratului în raza căruia funcționează;

b) emite hotărâri, în condițiile legii, cu privire la organizarea activității de apărare împotriva incendiilor în unitatea administrativ-teritorială pe care o reprezintă;

c) instituie reguli și măsuri specifice corelate cu nivelul și natura riscurilor locale;

d) înființează, la propunerea primarului, cu avizul inspectoratului, serviciul voluntar de urgență și aprobă regulamentul de organizare și funcționare al acestuia;

e) desemnează șeful serviciului voluntar de urgență, la propunerea primarului, cu avizul inspectoratului;

f) prevede distinct, potrivit legii, din resursele financiare ale bugetului local, sumele necesare în vederea organizării, înzestrării, funcționării și îndeplinirii atribuțiilor legale de către serviciile de urgență voluntare înființate și exercită controlul folosirii acestora;

g) cuprinde anual în bugetul propriu sumele necesare pentru asigurarea bunurilor din dotarea serviciilor de urgență voluntare, pentru cazurile de avarie, distrugere sau pentru alte evenimente, precum și pentru asigurarea de persoane și răspundere civilă a personalului cu atribuții pe linie de intervenție, pentru cazurile de invaliditate sau de deces, produse prin

accidente, catastrofe ori alte asemenea evenimente intervenite în timpul și din cauza îndeplinirii atribuțiilor specifice;

h) asigură includerea, în planurile de organizare, de dezvoltare urbanistică și de amenajare a teritoriului, a căilor de acces pentru intervenții, a lucrărilor pentru realizarea sistemelor de anunțare, alarmare, precum și de alimentare cu apă în caz de incendiu;

i) analizează, semestrial și ori de câte ori este nevoie, capacitatea de apărare împotriva incendiilor a unității administrativ-teritoriale pe care o reprezintă și informează inspectoratul cu privire la măsurile stabilite pentru optimizarea acesteia;

j) asigură imobile și spații amenajate corespunzător pentru funcționarea serviciului de urgență voluntar, precum și mijloacele de comunicații necesare;

k) îndeplinește orice alte atribuții prevăzute de lege pentru apărarea împotriva incendiilor.

● Atribuțiile Primarului, conform Legii nr. 481/2004, privind protecția civilă :

a) propune consiliului local structura organizatorică de protecție civilă;

b) aduce la îndeplinire hotărârile consiliului local în domeniul protecției civile;

c) aprobă planurile operative, de pregătire și planificare a exercițiilor de specialitate;

d) propune fondurile necesare realizării măsurilor de protecție civilă;

e) conduce exercițiile, aplicațiile și activitățile de pregătire privind protecția civilă;

f) coordonează activitatea serviciilor de urgență voluntare;

g) aprobă planurile de cooperare cu localitățile învecinate și organismele neguvernamentale;

h) dispune măsuri și controlează modul de întreținere a spațiilor de adăpostire colective de către administratorul acestora;

i) urmărește realizarea, întreținerea și funcționarea legăturilor și mijloacelor de înștiințare și alarmare în situații de protecție civilă;

j) răspunde de alarmarea, protecția și pregătirea populației pentru situațiile de protecție civilă;

k) solicită asistență tehnică și sprijin pentru gestionarea situațiilor de protecție civilă;

l) exercită controlul aplicării măsurilor de protecție civilă în plan local;

m) asigură evaluarea și centralizarea solicitărilor de ajutoare și despăgubiri în situații de protecție civilă, precum și distribuirea celor primite;

n) coordonează nemijlocit evacuarea populației din zonele afectate de situațiile de protecție civilă;

o) stabilește măsurile necesare pentru asigurarea hrănirii, a cazării și a alimentării cu energie și apă a populației evacuate;

p) dispune măsuri pentru asigurarea ordinii publice în zona sinistrată;

q) cooperează cu primarii localităților sau ai sectoarelor limitrofe, după caz, în probleme de interes comun;

r) gestionează, depozitează, întreține și conservă tehnica, aparatura și materialele de protecție civilă, prin serviciile de specialitate subordonate.

● Atribuțiile Primarului, conform Legii nr. 307 / 2006, privind apărarea împotriva incendiilor :

a) asigură elaborarea planului de analiză și acoperire a riscurilor și aplicarea acestuia;

b) asigură respectarea criteriilor de performanță pentru constituirea serviciului de urgență voluntar și elaborarea regulamentului de organizare și funcționare al acestuia;

- c) coordonează organizarea permanentă a intervenției în caz de incendiu la nivelul unității administrativ-teritoriale, asigură participarea la intervenție a serviciului voluntar de urgență cu mijloacele din dotare și conducerea intervenției, până la stingerea incendiului ori până la sosirea forțelor inspectoratului;
- d) asigură controlul respectării măsurilor de apărare împotriva incendiilor pe timpul adunărilor sau al manifestărilor publice;
- e) asigură controlul respectării măsurilor de apărare împotriva incendiilor la construcțiile și instalațiile tehnologice aparținând domeniului public și privat al unității administrativ-teritoriale, precum și la instituțiile publice;
- f) dispune verificarea îndeplinirii măsurilor stabilite prin avizele, autorizațiile și acordurile pe care le emite;
- g) asigură realizarea și menținerea în stare de funcționare a căilor de acces, a sistemelor de anunțare, alarmare, precum și de alimentare cu apă în caz de incendiu;
- h) organizează și execută, prin serviciul de urgență voluntar, controlul respectării regulilor de apărare împotriva incendiilor la gospodăriile cetățenești; informează populația cu privire la modul de comportare și de intervenție în caz de incendiu;
- i) asigură încadrarea serviciului de urgență voluntar cu personal atestat în condițiile legii, precum și pregătirea profesională și antrenarea acestuia;
- j) asigură condițiile pentru participarea la concursuri a serviciilor de urgență voluntare și a cercurilor de elevi Prietenii pompierilor;
- k) asigură dotarea serviciilor de urgență voluntare, potrivit normelor, cu mijloace tehnice pentru apărare împotriva incendiilor și echipamente de protecție specifice, carburanți, lubrifianți și alte mijloace necesare susținerii operațiunilor de intervenție, inclusiv hrana și antidotul pentru participanții la intervențiile de lungă durată;
- l) informează de îndată, prin orice mijloc, inspectoratul despre izbucnirea și stingerea, cu forțe și mijloace proprii, a oricărui incendiu pe raza unității administrativ-teritoriale, iar în termen de 3 zile lucrătoare completează și trimite acestuia raportul de intervenție;
- m) analizează anual dotarea cu mijloacele tehnice de apărare împotriva incendiilor și asigură completarea acesteia, conform normelor în vigoare;
- n) comunică de îndată inspectoratului scoaterea și repunerea din/în funcțiune a oricărei autospeciale de intervenție, precum și, în scris, dotarea cu autospeciale de intervenție noi;
- o) asigură, prin mijloacele avute la dispoziție, desfășurarea activităților de informare și educație antiincendiu a populației;
- p) analizează și soluționează petițiile cetățenilor în problema apărării împotriva incendiilor;
- q) îndeplinește orice alte obligații prevăzute de lege pentru apărarea împotriva incendiilor a comunității locale.

● Atribuțiile Comitetului Local pentru Situații de Urgență, conform H.G.R. nr. 21/2004, privind

Sistemul Național de Management al Situațiilor de Urgență :

- a) informează prin centrul operațional județean, respectiv al municipiului București, privind stările potențial generatoare de situații de urgență și iminența amenințării acestora;
- b) evaluează situațiile de urgență produse pe teritoriul unității administrativ-teritoriale, stabilesc măsuri și acțiuni specifice pentru gestionarea acestora și urmăresc îndeplinirea lor;
- c) declară, cu acordul prefectului, starea de alertă pe teritoriul unității administrativ-teritoriale;
- d) analizează și avizează planul local pentru asigurarea resurselor umane, materiale și financiare necesare gestionării situației de urgență;
- e) informează comitetul județean și consiliul local asupra activității desfășurate;

f) îndeplinesc orice alte atribuții și sarcini stabilite de lege sau de organismele și organele abilitate.

● Atribuțiile Centrului operativ cu activitate temporară, conform H.G.R. nr. 21/2004, privind

Sistemul Național de Management al Situațiilor de Urgență :

a) centralizează și transmite operativ la Centrul Operațional al Inspectoratului Județean date și informații privind apariția și evoluția stărilor potențial generatoare de situații de urgență;

b) monitorizează situațiile de urgență și informează Inspectoratul Județean și celelalte centre operaționale și operative interesate;

c) urmăresc aplicarea regulamentelor privind gestionarea situațiilor de urgență și a planurilor de intervenție și cooperare specifice tipurilor de riscuri;

d) asigură transmiterea operativă a deciziilor, dispozițiilor și ordinelor, precum și menținerea legăturilor de comunicații cu centrele operaționale și operative implicate în gestionarea situațiilor de urgență, cu dispeceratele integrate pentru apeluri de urgență și cu dispeceratele proprii serviciilor și forțelor care intervin în acest scop;

e) centralizează solicitările de resurse necesare pentru îndeplinirea funcțiilor de sprijin pe timpul situațiilor de urgență și fac propuneri pentru asigurarea lor;

f) gestionează baza de date referitoare la situațiile de urgență;

g) îndeplinesc orice alte atribuții și sarcini privind managementul situațiilor de urgență, prevăzute de lege și în regulamentul-cadru ;

● Atribuțiile Serviciului Voluntar pentru Situații de Urgență, conform Ordinului nr. 718/2005

al Ministrului Administrației și Internelor, pentru aprobarea Criteriilor de performanță privind structura organizatorică și dotarea serviciilor voluntare pentru situații de urgență și a Regulamentului de organizare și funcționare a Serviciului Voluntar pentru Situații de Urgență al orașului Cîmpeni :

- Desfășoară activități de informare și instruire privind cunoașterea și respectarea regulilor și măsurilor de apărare împotriva efectelor situațiilor de urgență:

- executarea programului de pregătire de specialitate a voluntarilor;
- cunoașterea încălcărilor frecvente ale normelor de prevenire și stingere a incendiilor și a cauzelor de incendiu;
- sprijină conducătorii instituțiilor aparținând primăriei pentru instruirea persoanelor care execută lucrări cu pericol de incendiu;
- popularizează prin instructaje, cât și pe timpul executării controalelor de prevenire, actele normative care reglementează activitatea de management a situațiilor de urgență, cauzele și împrejurările care duc la izbucnirea incendiilor și consecințele producerii unor incendii sau explozii;

- Verifică modul de aplicare a normelor, dispozițiilor, instrucțiunilor și măsurilor de prevenire, care constă în:

- efectuarea de controale asupra modului în care se aplică normele de prevenire;

- personalul serviciului face propuneri pentru înlăturarea constatărilor și urmărește rezolvarea operativă a acestora;
 - stabilirea de restricții ori interzicerea utilizării focului deschis și efectuării unor lucrări cu pericol de incendiu în locuri cu substanțe inflamabile, pentru a preveni producerea de incendii;
 - asigură supravegherea cu personal și mijloace tehnice de specialitate adecvate locurile în care se execută diverse lucrări cu grad ridicat de pericolozitate;
 - sprijină conducătorii instituțiilor subordonate primăriei pentru realizarea activității de prevenire;
 - sprijină pe conducătorii locurilor de muncă la organizarea intervenției în situații de urgență;
 - acționează prin mijloace legale pentru înlăturarea imediată a oricărui pericol, constat pe timpul controlului de prevenire sau adus la cunoștință de alte persoane;
 - informează conducerea primăriei, personalul inspecției de prevenire din cadrul Inspectoratului pentru Situații de Urgență Județean Alba, asupra încălcărilor normele de prevenire și starea de pericol, făcând propuneri menite să înlătore pericolul;
- Acordă ajutor persoanelor a căror viață este pusă în pericol în caz de explozii, inundații, alunecări de teren, accidente și în caz de dezastre pe teritoriul municipiului:
- participă la acțiuni de alimentare cu apă în caz de deteriorare a rețelei și a surselor de alimentare cu apă;
 - evacuarea apei din subsoluri, canale tehnologice și alte locuri inundate;
 - menține în stare de funcționare mijloacele tehnice de refulare și absorbție a apei.
- Participă la efectuarea de deblocări și înlăturarea dărâmăturilor provocate de dezastre:
- în acest scop trebuie să cunoască planurile clădirilor și ale instalațiilor tehnologice de pe raza municipiului. De asemenea vor fi însușite cunoștințele minime necesare despre instalațiile de alimentare cu energie electrică, gaze, apă și canalizare;
 - stabilește ipoteze de acțiune pentru stingerea incendiilor, în situația în care datorită diferitelor situații sunt afectate rețelele de apă folosite pentru stingerea incendiilor ;
 - participă la salvarea persoanelor de sub dărâmături și la deblocarea căilor de acces, în vederea asigurării deplasării mijloacelor tehnice pentru intervenții, în situații de urgență;
 - participă, după caz la alimentarea cu apă a unor instalații tehnologice sau de stingere a incendiilor, în situația deteriorării instalațiilor cu apă.

CAPITOLUL II – CARACTERISTICILE UNITĂȚII ADMINISTRATIV-TERITORIALE

Secțiunea 1 – Amplasare geografică și relief

1.1. Amplasare, suprafață, vecinătăți

Orașul Cîmpeni este situat în nord-vestul Județului Alba în zona de mijloc a Munților Apuseni într-un bazin depresionar străbătut de râul Arieș, încadrat în Munții Bihorului în vest, Muntele Mare în nord est, Munții Trascăului și Munții Metalici în sud – est. Orașul se află situat la o distanță de 76 km de municipiul Alba Iulia-reședința județului, la 12 km de Vadu Moșilor și 5 km de Bistra.

Din punct de vedere geografic este situat în următoarele coordonate geografice:

-23 03 latitudine nordică

-46 21 longitudine estică

Teritoriul administrativ se învecinează :

- NE comuna Măguri Răcău
- E comuna Bistra
- SE comuna Roșia Montană
- SV comuna Sohodol
- V comuna Vidra
- NV comuna Albac

Suprafața totală a orașului cu satele aparținătoare este de 86,6 kmp.

Teritoriul administrativ cuprinde în afară de orașul Cîmpeni și următoarele localități aparținătoare: Boncești, Borlești, Botești, Certege, Coasta Vîscului, Dănduț, Dealul Bistrii, Dealul

Capsei, Dric, Fața Abrudului, Florești, Furduiești, Mihoești, Motorăști, Peste Valea Bistrei, Poduri, Sorlița, Tomușești, Valea Bistrii, Valea Caselor, Vârși.

1.2. Forme de relief

Orașul Cîmpeni este situat în nord vestul județului Alba, în zona de mijloc a Munților Apuseni într-un bazin depresionar, străbătut de râul Arieș.

1.3. Caracteristici pedologice ale solului

Secțiunea a 2 – a – Caracteristici climatice

Cîmpeniul se caracterizează printr-un climat continental moderat. Temperatura medie anuală este de +10° C și precipitațiile ating o medie anuală de 650 mm, verile fiind calduroase, iar iernile blânde. Viteza medie a vântului este cuprinsă între 3,5-5,5 m/s.

Ca fenomene meteorologice extreme, în ultima perioadă s-au înregistrat intensificări ale vântului, care au luat aspect de vijelie, provocând pagube materiale prin desprinderea unor acoperișuri de pe locuințe. De asemenea au fost copaci rupți sau smulși din rădăcină care au produs erodarea solului.

Secțiunea a 3 – a – Reteaua hidrologică

3.1. Cursurile de apă, debite normale, creșteri înregistrate

Pe teritoriul orașului Cîmpeni curge râurileArieș, precum și câteva mici pâraie ce se varsă în Arieș,precum și câteva pâraie adiacente : Valea Caselor ,Valea Brătinesei,Valea Bistrii etc.

Râul ARIEȘ izvorăște din Munții Bihariei.

Pe cursul râului Arieș se găsesc lucrări hidrotehnice cu rol de apărare, orașul fiind foarte bine apărat față de potențialele inundații.

Pe râul Arieș se află de asemenea lucrări cu rol de apărare formate din diguri de betonși piatră cu înalțimea de 2-5 m,pe diagonală.

Secțiunea a 4 – a – Populația

O concentrație mai mare a populației se înregistrează în cartierele din Cetate, aici aflându-se

Denumire Localitate	Total Populație	Salariați	Nesalariați	Barbați	Femei	Tineri între 0-19 ani
Cîmpeni	5105	1760	3341	2556	2545	1408
Boncești	145	71	74	70	75	36
Borlești	120	40	80	54	66	27
Botești	136	60	76	70	66	30
Certege	92	30	62	47	45	19
Coasta Vîscului	113	35	78	50	63	24
Dănduț	112	40	72	58	54	19
Dealul Bistrii	121	42	79	62	59	30
Dealul Capsei	280	63	217	133	147	62
Dric	146	16	130	68	78	38
Fața Abrudului	147	60	87	75	72	42
Florești	159	66	93	78	81	47
Furduiești	182	34	148	94	88	50
Mihoești	189	75	114	92	97	51
Motorăști	99	40	59	50	49	21
Peste Valea Bistrii	50	10	40	29	21	10
Poduri	138	56	82	63	75	37
Sorlița	29	12	17	14	15	6

Tomușești	70	24	46	36	34	18
Valea Bistrii	381	143	238	190	191	114
Valea Caselor	125	53	72	60	65	37
Vîrși	181	70	111	91	90	61
TOTAL	8116	2800	5316	4040	4076	2187

Secțiunea a 5 – a – Căile de transport

5.1. Căi de transport rutiere

Nr crt	Numărul și denumirea drumului (podului)	Lungimea totală (km.)	Lungimea sectorului de drum (pod) pe tipuri de îmbrăcămînți (construcție)
DRUMURI			
1	DN.74 Alba-Iulia – Cîmpeni,	77 km	asfalt
2	DN.75 Cîmpeni-Oradea	167 km	asfalt
3	DC Cîmpeni-Valea Bistrii	4 km	pietruit
4	DC Cîmpeni-Certege	4 km	pietruit

5.3. Rețele de conducte magistrale

5.3.1. Rețele de conducte apă

Denumirea operatorului economic : S.C. APĂ C.T.T.A. S.A. filiala Cîmpeni

Adresa : Moșilor, nr. 14

Telefon/fax : 0258/771439

Lungime rețele apă : 17,3 km.

Lungime rețele canalizare : 10,1 km.

Număr racorduri apă - operatori economici : 158

Număr racorduri apă - populație : 1541

Număr racorduri apă - instituții : 11

Număr racorduri canal - operatori economici : 158

Număr racorduri canal - populație : 1439

Număr racorduri canal - instituții : 11

Persoane deservite - apă : 4371

Persoane deservite - canal : 3872

Zone vulnerabile : Avarii majore la magistralele de aducțiune. Orașul Cîmpeni este deservit 1 magistrală rețea de aducțiune a apei. În cazul unei avarii la un fir de aducțiune, alimentarea cu apă se face din celălalt fir. Dacă magistrala este avariata, rezerva de apă a orașului se face din inel cu distribuitorii aferente.

Secțiunea a 6 –a - Dezvoltare economică

6.1. Zonele industrializate / ramuri

Principalele zone industrializate din orașul Cîmpeni sunt :

- pe strada Moșilor, se află SC Montana SA Cîmpeni întreprindere de prelucrare a lemnului, unitate cu peste 1000 angajați
- pe strada Gării ,SC Transilvania Production SA,
- pe strada Horea, SC Tricomel SA specializată în Tricotaje

Numărul agenților economici este de 158 dintre care de stat nu este nici unul, particulare 158.

6.2. Depozite, rezervoare, capacități de stocare

Produse petroliere

Nr crt	Agentul economic	Tipul substanței	Starea de agregare	Cantit. (litri)	Modul de păstrare							
					Rezervor		Butoi		Cisternă			
					Nr.	Cap. (l)	Nr.	Cap.	Nr	Cap		
1	Stația de la Gura Sohodolului	benzină	lichidă	40.000	1	20 000						
					2	20 000						
		motorină	lichidă	20 000	1	20 000						
		2	Stația de pe DN 75 Autogara	benzină	lichidă	30 000	1	20 000				
2	10 000											
		motorină	lichidă	24 000	1	24 000						
		3	Stația de pe DN 75 Autogara Veche	benzină	lichidă	30 000	1	30.000				
motorină	lichidă						24 000	1	24 000			
4.	PETROM	benzină	lichidă	60. 000	2	30.000						
					2	20.000						
		motorină	lichidă	40 000								
		5	Stația Arieșul Situată pe DN 74	benzină	lichidă	30 000	1	30.000				
motorină	lichidă						30 000	1	30.000			
G.P.L.	lichidă						5 000	1	5 000			

Bazine de apă :

- Rezervorul 1: str. Horea(Muncel) :
1 rezervor cu capacitatea de 5000 mc

6.2. Fondul funciar

Suprafețele agricole ocupă 8677 ha, din care :

- teren arabil - 621
- pășuni – 1949 ha
- fânețe – 1793 ha
- pădure 2914

Principalele culturi agricole sunt : grâul ,sfecla furajeră, porumbul, , ovăz primăvară, , cartoful, legumele și zarzavaturile plante de nutreț.

Fondul forestier este de 31 945 ha. și este format, în majoritate, din diferite specii de foioase. Acesta a favorizat dezvoltarea unui bogat fond cinegetic, cu specii caracteristice zonei de câmpie : căprior, iepure, vulpe, mistreț, prepeliță, potârniche, fazan.

- Fondul forestier al orașului este administrat de Ocolul Silvic Valea Arieșului,care desfășoară o activitate de cultură,refacere și protecția pădurilor.

6.3. Creșterea animalelor

Creșterea animalelor este favorizată de o bază furajeră corespunzătoare, principalele produse obținute fiind : carnea de porc și vită, ouăle, lâna, laptele. Se cresc bovine,cabaline,porcine,ovine,păsări,familii de albine.

Rasele de animale:Bovine bălțată românească,ovine :țurcana,porcine:metisi,bazna,metiși,marele alb.

Specificare	Nr.animale sacrificate	Greutate medie	Greutate totală
Bovine	620	226	140
Porcine	2163	120	260
Ovine	1425	23	34

Producția de lapte:

Lapte de :	NR VACI/oi mulse	Prod.totală
VACĂ	750	19650
OAIE	800	300

6.4. Turism – capacități de primire turistică

O evoluție milenară care a impus Cîmpeniul ca o importantă așezare a țării, ne apare azi aureolată de bogăția unică a vestigiilor care au înfruntat timpul. Acoperite de țărâna vremurilor sau înnobilând pământul, ele constituie, alături de documentele scrise, un valoros tezaur al patrimoniului cultural-național românesc. Acestea sunt :

Monumente istorice și de arhitectură

-statuia lui Avram Iancu situată în centru orașului,opera sculptorului C.Dimitrie – Bîrlad,

-În strada Revoluției 1848,nr.6, se află casa care a adăpostit sediul lui Avram Iancu,și cartierul general al Revoluției

-În strada Tudor Vladimirescu,nr.1,casa Tribunalului Clemente Aiudeanu

-În strada Horea,nr.44 se află casa tribunalului Nicolae Corcheș

Capacități de primire turistică

Nr crt	Denumirea unității deținătoare	Adresa	Suprafața totală (m.p.)	Număr încăperi	Cazarmament	
					Tare (nr. paturi)	Moale (nr.pături/ nr.saltele)
1	Hotel „TULNIC”	Piața Avram Iancu	400 mp	30	60	60

6.5. Infrastructuri locale

De cultură :

- Casa de cultură str.Piața Avram Iancu
- Muzeul” Avram Iancu” str.Revoluției 1848
- Muzeul „Horea,Cloșca,Crișan” str.Horea

Ocrotirea sănătății

Nr crt	Denumire unitate sanitară	Adresa	Capacitate paturi		Personal		
			Total	Pe profile	Medici Farma.	Cadre medii	Alte categ.
1	Spitalul CÎMPENI	HOREA	175	Interne – 50 Obstr.- ginec.50 Pediatrie – 20 Nou născuți – 10 Ortopedie – 48 Neurologie – 10 A.T.I. – 10	7	60	15
Nr Crt	Denumire unitate sanitară	Adresa	Total	Pe profile	Medici Farma.	Cadre medii	Alte categ.
2	Policlina Cîmpeni	Horea,	10		6	12	3

CAPITOLUL III – ANALIZA RISCURILOR GENERATOARE DE SITUAȚII DE URGENȚĂ

În baza Criteriilor de clasificare a unităților administrativ-teritoriale, instituțiilor publice și operatorilor economici din punct de vedere al protecției civile, în funcție de tipurile de riscuri specifice, aprobate prin H.G.R. nr. 642 din 29.06.2005, pe raza administrativ-teritorială a orașului Cîmpeni întâlnim următoarele tipuri de riscuri :

Nr crt	Tipul de risc	Principal	Secundar
1	Cutremur	-	-
2	Alunecări de teren / prăbușiri de teren	-	a(t) / p(t)
3	Inundații	I(d)	-
4	Secetă	-	s
5	Avalanșă	-	-
6	Incendiu de pădure	-	i(p)
7	Accident chimic	-	-
8	Accident nuclear	-	-
9	Incendiu de masă	-	i(m)
10	Accident grav de transport	-	a(t)
11	Eșecul utilităților publice	-	e(up)
12	Epidemie	-	e(d)
13	Epizootie	-	e(z)

Secțiunea 1 – Analiza riscurilor naturale

1.1. Cutremur

Un cutremur este reprezentat de o neașteptată vibrație a pământului, cauzată de separarea și deplasarea plăcilor tectonice sub suprafața pământului. Cutremurele, în funcție de intensitate, pot avea ca efect prăbușirea clădirilor și a podurilor, întreruperea liniilor de telecomunicații și de electricitate, producerea incendiilor, exploziilor și alunecărilor de teren. Cutremurele mai pot cauza, de asemenea, modificări ale mediului și imense valuri în oceane, așa-numitele tsunami, care străbat distanțe mari în apă până când lovesc și devastează regiunile de coastă întâlnite în cale. Deși știința este preocupată în permanență de perfecționarea mijloacelor de predictibilitate a seismelor, în prezent, acest fenomen poate fi anunțat, prin intermediul unei aparaturi sofisticate, cu doar câteva zeci de secunde înainte de a se produce.

Orașul Cîmpeni se găsește într-o zonă liniștită din punct de vedere seismic, prognoza pentru intensitatea unor eventuale astfel de fenomene fiind mai mică de VII pe scara MSK.

1.2. Alunecări / prăbușiri de teren

Alunecările de teren se produc pretutindeni, având loc când mase de piatră, pământ sau noroi se deplasează în jos, pe o pantă. Alunecările de teren pot antrena mase mici sau mari de pământ și roci și se pot deplasa cu viteze diferite. Sunt declanșate de furtuni, ploi abundente, topirea zăpezii, defrisări, cutremure, erupții vulcanice, incendii sau prin modificări

ale terenului produse de oameni. Alunecările de noroi sunt râuri de piatră, pământ și alte materiale saturate cu apă. Ele iau naștere când apa se acumulează rapid în sol, în timpul ploilor masive sau în urma topirii bruște a zăpezii, transformând pământul într-un torent de noroi și alte materiale. Acestea se pot deplasa rapid în josul pantei sau prin canale și pot lovi la viteze de avalansă, fără avertisment sau cu un preaviz foarte scurt. Pot să se deplaseze câțiva kilometri de la sursă, crescând în mărime, antrenând copaci, bucăți mari de piatră, mașini și alte materiale aflate în cale.

Pentru orașul Cîmpeni cele mai periculoase zone din acest punct de vedere, se găsesc în localitățile aparținătoare Mihoești, Valea Bistriei, Certege, Dealul Capsei.. Datorită așezării unor imobile de locuit foarte aproape de pâraiele ce traversează localitatea Cîmpeni, care nu au o albie foarte adâncă, aici sunt condiții de apariție a unor alunecări de teren care ar afecta, la o alunecare de teren de mari proporții, un număr de aprox. 60 de case

1.3. Inundații

Inundațiile reprezintă pentru orașului Cîmpeni, principalul pericol la care poate fi supusă populația și bunurile materiale.

Inundațiile pot fi prevăzute, cu excepția celor instantanee, care se manifestă similar spargerii unui baraj. Astfel, acest tip de dezastru este precedat, de obicei, de intervale mari de prevenire. În funcție de amploarea lor, inundațiile pot distruge imobile, poduri și recolte, pot ucide oameni, animale domestice și fauna.

Sprajinul oferit populației afectate de inundații de către serviciile specializate ale autorităților publice încă din primele ore de la producerea dezastrului are ca obiective principale, într-o primă fază, salvarea vieții oamenilor aflați în condiții de risc maxim prin acțiuni de evacuare din zonele izolate/periculoase, acordarea primului ajutor și a serviciilor de asistență de bază și în măsura posibilului, salvarea bunurilor materiale ale acestora. În faza următoare, se acționează pentru asigurarea asistenței victimelor în ceea ce privește accesul la apa potabilă, alimente de bază, adăpost, salubritate, îngrijiri medicale de bază, prevenirea apariției și răspândirii epidemiilor.

Coordonarea operațiunilor de intervenție pentru limitarea consecințelor inundațiilor, reprezintă o provocare specifică pentru serviciile de urgență, deoarece, uneori, sunt acoperite de apă arii vaste de pământ, făcând coordonarea foarte dificilă. În aceste condiții, organizarea logisticii, transportului și distribuției ajutoarelor este dificilă, cu atât mai mult cu cât, adesea, este deteriorată și infrastructura locală.

Inundațiile ce se produc instantaneu (ruperea unui baraj/dig sau ploaia torențială cu cantitate mare de apă pe unitatea de timp și suprafață) sunt provocate de volume extreme de apă ce apar brusc și curg rapid, acoperind mari suprafețe. Datorită instalării lor rapide, inundațiile instantanee sunt dificil de prevăzut și le oferă oamenilor puțin timp pentru a scăpa în locuri mai înalte și a lua cu ei apă potabilă, alimente, îmbrăcăminte groasă, mijloace de comunicare și alte articole esențiale pentru asigurarea supraviețuirii.

După producerea inundației pot apărea riscurile izbucnirii unor epidemii, cele mai probabile fiind bolile infectioase cu transmitere hidrică (holera, hepatita A).

Râul care curge pe raza administrativ-teritorială a orașului Cîmpeni, au pe întregul parcurs lucrări de apărare, alcătuite din diguri de protecție din deton și zidărie de piatră, cu înălțimea cuprinsă între 3 și 6 metri.

În eventualitatea că aceste lucrări de apărare ar ceda, orașul Cîmpeni s-ar confrunta cu inundații de mari proporții. Numărul populației afectate de inundații și care ar trebui evacuată, ar fi de 1680 de locuitori, iar numărul animalelor de 1200 de capete.

De la momentul dării în folosință a acestor diguri, anul 1984 și până în prezent, ele s-au comportat foarte bine, fiind nevoie doar de mici reparații în locurile unde au început să fie spălate de apele mari care au fost în acest interval.

1.4. Seceta

Seceta este un hazard climatic cu o perioadă lungă de instalare și este caracterizată prin scăderea precipitațiilor sub nivelul mediu, prin micșorarea debitului raurilor și a rezervelor subterane de apă, care determină un deficit mare de umezeală în aer și în sol, cu efecte directe asupra mediului și în primul rând asupra culturilor agricole.

În condițiile lipsei precipitațiilor, pentru un anumit interval de timp, se instalează *seceta atmosferică*. Lipsa îndelungată a precipitațiilor determină uscarea profundă a solului și instalarea *secetei pedologice*. Asocierea celor două tipuri de secetă și diminuarea resurselor subterane de apă determină apariția *secetei agricole* care duce la reducerea sau pierderea totală a culturilor agricole.

Seceta din vara anului 2000, considerată cea mai puternică din ultimii 100 de ani în țara noastră, a afectat 2,6 milioane hectare și a produs pagube evaluate la 6500 miliarde de lei. În țara noastră, secetele se pot înregistra pe parcursul întregului an, cele mai numeroase fiind la sfârșitul verii și începutul toamnei. Cele mai puternice efecte se înregistrează în parte de sud-est (Dobrogea, Baragan, sudul Podisului Moldovei).

Până în prezent putem spune că orașul Cîmpeni a fost oarecum ferit de o secetă extremă, acest lucru datorându-se și poziționării geografice, orașul fiind localizat în Nv Jud.Alba în zona de mijloc a Munților Apuseni, într-un bazin depresionar străbătut de râul Arieșul Mare la confluența cu Arieșul Mic, încadrat în Munții Bihorului.

În contextul actual, când clima se află într-o continuă schimbare datorată în mare parte încălzirii globale, nu este exclus ca pe viitor și orașul Cîmpeni să se confrunte cu perioade de secetă extremă.

1.5. Incendiu de pădure

Un incendiu este un fenomen care scapă de sub control omului, atât ca durată cât și ca întindere.

Vorbim de incendii de pădure atunci când este distrusă suprafața minimă de un hectar și cel puțin o parte a zonelor superioare ale vegetației pitice, arbuștilor sau arborilor. Perioada anului cea mai propice incendiilor de pădure este vara. Seceta, slăbii conținut de apă al solului și turiștii care nu respectă măsurile de prevenire a incendiilor în pădure, pot să favorizeze producerea incendiilor. Diferențiem mai multe timpuri de incendii de pădure, după cum urmează :

- **incendiu de sol** - atunci când arde materia organică conținută de litieră, humus sau turbă ;

- **incendii de suprafață** - atunci când ard straturile joase ale vegetației, adică partea superioară a litierei, iarba și partea lemnoasă de talie joasă ;

- **incendii de coronament** - atunci când arde partea superioară a arborilor și formează o coroană de incendiu. Ele eliberează în general mari cantități de căldură, iar viteza de propagare este foarte ridicată. Aceste incendii sunt cu atât mai dificil de stins cu cât vântul este mai puternic iar combustibilul mai uscat.

Influența factorilor naturali la declanșarea incendiilor de pădure se caracterizează prin condițiile meteorologice și caracteristicile vegetației care contribuie la propagarea incendiilor.

Perioadele de secetă și vântul puternic sunt favorabile izbucnirii incendiilor. Vântul accelerează uscarea solului și vegetației și crește riscurile de propagare a incendiilor la mare distanță. De asemenea, fulgerele sunt la originea începuturilor de incendiu, mai ales în masivele muntoase și pe timpul perioadelor cele mai calde ale anului.

O altă infuiență la declanșarea incendiilor de pădure o au oamenii, care sunt la originea celor mai multe incendii de pădure. Incendiile provocate de om sunt datorate nerespectării regulilor de prevenire a incendiilor de pădure pe timpul activităților de agrement (fumat, jocul copiilor cu focul, picnic), agricole și forestiere ori ca urmare a acțiunilor intentionate. Orașul Cîmpeni dispune de o suprafață împădurită de 31945 ha. Până în momentul actual ne-am confruntat cu incendii de pădure de mică amploare, dar este posibil ca în viitor, datorită apropierii tot mai mult a zonelor de locuințe de liziera pădurii și a frecvențării pădurilor de un număr tot mai mare de turiști, să ne confruntăm cu incendii de pădure de mari proporții.

1.6. Incendiu de masă

Incendiile de masă, reprezintă un risc major pentru populație și bunurile materiale. Ele se pot produce atât din cauze naturale cât și din eroare umană.

Pe raza orașului Cîmpeni, principalele surse de risc de producere a unor incendii de masă o reprezintă stațiile de distribuție a carburanților. Cele mai periculoase din acest punct de vedere sunt cele așezate în apropierea locuințelor familiale precum Stația peco de la Gura Sohodolului, stația Peco autogară situată pe DN 75, Stația Peco situată pe DN 75 (piața de cereale), Stația Peco Arieșul (fosta Autobază) situată pe DN 74, Petrom situată pe DN 74.

1.7. Tornade

Tornada este o furtună violentă, caracterizată printr-o spirală, un nor în formă de pâlnie care, deplasându-se cu viteză, provoacă distrugerii importante. Este însoțită de tunete și fulgere (cateodată este rezultatul unui uragan) și apare atunci când un strat de aer rece se suprapune peste unul cald, forțând aerul cald să se ridice imediat. Dezastrul rămas în urma unei tornade este, de fapt, rezultatul vitezei ridicate a vântului și al acțiunii distructive a fragmentelor împrăștiate de acesta. Anotimpul tornadelor este în general din martie până în august, deși pot apărea în orice altă perioadă a anului. Au tendința să se formeze după-amiaza și seara: peste 80% din toate tipurile de tornade lovesc între prânz și miezul nopții.

Alertați de apropierea unei tornade, oamenii trebuie să se îndrepte rapid spre un loc sigur, cunoscut dinainte, în propria locuință sau în altă parte. Deși s-au făcut progrese importante în domeniul previziunilor meteorologice, timpul de avertizare poate fi foarte scurt sau, uneori, este chiar imposibil să se prevadă apariția unei tornade. Primind și interpretând corect avertismentul dat de autorități, oamenii își pot salva viața, adăpostindu-se într-un loc cât mai sigur.

Deși în România fenomenul tornadelor, cu tot cortegiul lor devastator, este mai puțin frecvent, în ultimii ani, în partea de sud a țării, au fost consemnate tornade care au produs multă suferință și pagube importante. După ultimele estimări se pare că și orașul Cîmpeni o să fie afectat de astfel de fenomene deosebit de periculoase. Pentru asemenea fenomene la nivelul orașului Cîmpeni, dispunem de 2 sirene de 3,5 și 5,5 wk, situate în centrul orașului pe Hotel Tulnic și 1 pe strada Horea nr.45, pentru avertizarea populației.

Secțiunea a 2 – a – Analiza riscurilor tehnologice

2.1. Accident chimic

Accidentul chimic reprezintă o eliberare necontrolată în mediul înconjurător a unor substanțe toxice industriale (STI), cu concentrații mai mari decât cele maxime admise, punând astfel în pericol sănătatea populației.

Pe raza orașului Cîmpeni nu avem surse de pericol pentru a putea provoca accidente chimice.

2.2. Accident nuclear

Accidentul nuclear reprezintă răspândirea necontrolată a unor cantități apreciabile de substanțe radioactive în afara incintei unei instalații nucleare sau a amplasamentului acesteia, iradiind sau contaminând în acest fel populația și mediul înconjurător peste limitele maxime admise. Principalele surse de risc nuclear sunt : centralele nucleare – electrice, reactoarele și unele instalații nucleare din institutele de cercetare științifică, unele categorii de sateliți artificiali care folosesc reactoare nucleare pentru asigurarea energiei necesare, etc.

Radiațiile radioactive reprezintă sursa de pericol în caz de accident nuclear. Acestea sunt emise în mod spontan din substanțele eliberate din accidentul nuclear. Acestea au capacitatea variabilă de penetrare în mediu și organism și transportă energie pe care o transferă parțial sau total, la contactul cu organismul și mediul. Aceste radiații nu sunt sesizate de către organele de simț, acționând asupra organismului prin : - iradiere externă ;

- iradiere internă , atunci când s-a inhalat sau ingerat aer , apă sau alimente

contaminate radioactiv.

Iradierea peste anumite valori critice de energie transferată, provoacă tulburări în funcționarea organismului – „ boala de iradiere „. Puterea acestor radiații este diminuată sau anulată de diferite obstacole de oțel, beton, lemn, pământ, etc.

Pe raza orașului Cîmpeni nu avem surse de pericol pentru a putea produce accidente nucleare.

2.3. Accident grav pe rutele de transport

Accidente majore pe căile ferate

Orașul Cîmpeni nu dispune de căi ferate.

Accidente majore rutiere

Urmare a dezvoltării activităților comerciale care implică intensificarea traficului și pe comunicațiile rutiere, semnalăm intensificarea traficului pe D.N.74 și 75, fapt ce poate duce la accidente grave de circulație.

Planul de protecție și intervenție în caz de accident chimic stipulează și măsurile de protecție și intervenție în caz de accident chimic produs pe căile rutiere sau feroviare.

Teritoriul orașului este tranzitat de autovehicule speciale transportatoare de substanțe chimice (toxice), în special pe D.N. 74,75. Aceste transporturi pot intra și tranzita orașul numai la orele când circulația este redusă, ele fiind anunțate din timp pentru a se lua toate măsurile de prevenire a unor accidente și intervenție rapidă când situația o impune. Tranzitarea orașului se face de regulă pe șoseaua de centură, în cazuri excepționale se admite tranzitarea prin centrul orașului.

2.4. Eșecul utilităților publice

Principalele servicii adresate populației și operatorilor economici în sistem centralizat din

Orașului Cîmpeni sunt distribuția apei, și energiei electrice.

Aprovizionare cu apă a orașului Cîmpeni se face printr-o conductă cu diametrul 60 cm pe raza orașului funcționând în regim de inel, cu cămine de racorduri la fiecare intersecție de stradă. În cazul când se produce o avarie intervențiasse poate face prin închiderea vanelor din zona afectată.

Secțiunea a 3 – a – Analiza riscurilor biologice

Epidemii.

Acest fenomen se accentuează pe timpul unor dezastre de mare amploare sau lungă durată.

În ultimii 10 ani pe teritoriul orașului nu am avut semnalate astfel de situații, singurele probleme care au fost semnalate au fost nesemnificative.

În cazul unor dezastre de mari proporții există pericolul apariției unor boli, care dacă nu sunt oprite în faza incipientă pot deveni epidemii. Acestea sunt: hepatita acută de tip B, febra tifoidă, leptospiroza, trichineloză.

Având în vedere posibilitățile multiple de apariție și evoluție rapidă a bolilor care pot deveni epidemii, s-a întocmit “ Planul de protecție și intervenție în caz de epidemii “ care cuprinde principalele măsuri profilactice și de intervenție.

Planul de protecție și intervenție este gestionat de către Direcția de Sănătate Publică Alba.

Epizootii.

Gestionarea și managementul măsurilor de protecție și intervenție în caz de epizootii sunt asigurate de Direcția Sanitară Veterinară Alba .

Bolile la animale care au evoluat în ultimii 10 ani pe teritoriul orașului sunt:

- trichineloză;
- pesta porcină ;
- holera aviară
- rabia

Boli cum sunt trichineloză și rabia sunt transmisibile la om, dar fenomenul nu s-a produs deoarece s-a intervenit prompt și operativ. De asemenea evoluția bolilor a fost stopată la timp fapt pentru care nu s-au transformat în epizootii.

În cazul unor dezastre de mari proporții și lungă durată pot apare și evolua următoarele boli (la animale) care se pot transforma în epizootii:

- febra aftoasă;
- blue tongue;
- antraxul.

Pe raza orașului Cîmpeni, nu au fost semnalate astfel de cazuri.

Secțiunea a 4 – a – Analiza riscurilor sociale

Riscuri sociale majore pot apare în cazul unor aglomerări de persoane. Principalele activități cu public numeros se înregistrează cu ocazia manifestărilor dedicate Zilelor orașului Cîmpeni. Această activitate este principalul generator de riscuri sociale, de aceea în fiecare an

pe timpul desfășurării lor se iau măsuri speciale de prevenire și intervenție. De asemenea evenimente care pot crea situații de pericol pot apărea cu ocazia spectacolelor în aer liber sau desfășurate în sălile de spectacol din orașul Cîmpeni.

Un alt punct care poate prezenta un risc social, este târgul unde se desfac mărfuri industriale și se comercializează produse alimentare și târgul de animale.

CAPITOLUL IV - ACOPERIREA RISCURILOR

Secțiunea 1 – Concepția desfășurării acțiunilor de protecție-intervenție

Evitarea manifestării riscurilor, reducerea frecvenței de producere ori limitarea consecințelor acestora se realizează prin următoarele acțiuni:

- a) monitorizarea permanentă a parametrilor meteo, seismici, de mediu, hidrografici etc. și transmiterea datelor la autoritățile competente ;
- b) activități preventive ale autorităților, pe domenii de competență ;
- c) informarea populației asupra pericolelor specifice unității administrativ-teritoriale și asupra comportamentului de adoptat în cazul manifestării unui pericol ;
- d) exerciții și aplicații.

Activitățile preventive planificate, organizate și desfășurate în scopul acoperirii riscurilor sunt:

- a) controale și inspecții de prevenire ;
- b) avizare/autorizare de securitate la incendiu și protecție civilă ;
- c) acordul ;
- d) asistența tehnică de specialitate ;
- e) informarea preventivă ;
- f) pregătirea populației ;
- g) constatarea și sancționarea încălcărilor prevederilor legale ;
- h) alte forme.

Secțiunea a 2 – a – Etapele de realizare a acțiunilor

- Predezastru – înainte de producerea dezastrului

- Pe timpul producerii dezastrului

- Postdezastru – după dezastru

- Acțiuni pe termen lung

PREDEZASTRU

Activitățile din această fază se desfășoară cu scopul de a asigura : realizarea și aplicarea măsurilor /acțiunilor de previziune (prognoză) și prevenirea urmărilor dezastrului; protecția oamenilor, animalelor, resurselor, bunurilor și valorilor materiale și culturale; concepția și condițiile de realizare a intervenției; acțiunile pe termen lung.

Activități :

1. indentificarea, localizarea și inventarierea surselor de risc pe baza : studiului zonei seismice; caracteristicile cursurilor de apă și construcțiilor hidrotehnice; condițiilor geologice și hidrogeologice; amplasarea obiectivelor de risc (nuclear, chimic, etc)

2. urmărirea evitării efectelor distructive prin: analiza amplasamentelor și a condițiilor existente; restricții asupra activităților în zonele de risc; interdicții pentru noi amplasamente; urmărirea respectării cadrului legal de proiectare, execuție, comportare și exploatare; urmărirea existenței, completării și adoptării sistemelor de notificare –informare, supraveghere și control

3. evaluarea riscului și urmării (amplorii) dezastrelor având în vedere: frecvența și caracteristicile dezastrelor posibile / probabile ; stabilirea /determinarea vulnerabilității în toate domeniile : oameni, animale, resurse, bunuri și valori materiale, mediului înconjurător, implicații sociale și morale ; costuri implicate; stabilirea măsurilor pentru prognozarea/previziunea dezastrelor și mai ales a urmărilor acestora prin analiza condițiilor geografice, geologice, meteorologice (de vreme), structură economică, urbanism, structură demografică, resurse (necesar și posibilități).

4. urmărirea realizării unor măsuri și acțiuni de corecție a caracteristicilor și condițiilor de funcționare/exploatare în vederea diminuării și eliminării vulnerabilității prin: consolidare și refacere; reutilizare și re tehnologizare; investiții noi în locul celor vulnerabile, care nu se mai pot corecta; refaceri, amenajări ale unor condiții de mediu

5. realizarea, completarea și adoptarea structurilor organizatorice (șefi, inspectori, comisii, formații, unități etc.) la toate nivelurile care să asigure planificarea, conducerea și coordonarea activităților în situații de urgență : stabilirea structurilor organizatorice; încadrarea cu personal corespunzător.

6. elaborarea concepției de realizare a acțiunilor de protecție-intervenție prin: identificarea acțiunilor de protecție – intervenție pe tipuri de risc; elaborarea concepției de desfășurare a acțiunilor de intervenție, a celorlalte documente de conducere; elaborarea măsurilor de asigurare logistică a acțiunilor de intervenție; stabilirea responsabilităților și a măsurilor pentru întreaga structură organizatorică; stabilirea măsurilor și acțiunilor de protecție a oamenilor, animalelor, resurselor, bunurilor și valorilor materiale

7. asigurarea resurselor materiale și financiare necesare funcționării sistemului de protecție – intervenție: stabilirea necesarului de resurse materiale și financiare; stabilirea căilor și modalităților de asigurare a resurselor; planificarea acestora

8. asigurarea instruirii/pregătirii/ antrenării arganismelor /organelor de conducere și execuție destinate intervenției în situații de urgență și a populației: stabilirea categoriilor de organisme și personal care trebuie instruite și pregătite; elaborarea planurilor de pregătire; stabilirea formelor de instruire/pregătire; asigurarea resurselor materiale și financiare necesare; desfășurarea instruirii/ pregătirii/ antrenării organelor de conducere și de execuție, precum și a populației

9. stabilirea regulilor de comportare pentru realizarea acțiunilor de protecție-intervenție, pe etape: stabilirea domeniului și scopului acestor reguli; elaborarea regulilor de comportare; stabilirea unor limite și valori de referință pentru risc și vulnerabilitate

Prevenirea.

În scopul reducerii gravității consecințelor evenimentului precum și pentru a elimina sau diminua pericolul unei eventuale situații de urgență se vor realiza următoarele acțiuni de **prevenire**:

- **Evitarea** – prin respectarea criteriilor privind amplasarea și construirea în zona de risc, respectarea normativelor de proiectare, execuție și exploatare;
- **Minimizarea** – prin realizarea unor construcții, consolidări, amenajări, dotări suplimentare destinate să reducă riscul;
- **Corectarea** – prin realizarea unor amenajări, consolidări, completarea condițiilor de mediu care să diminueze efectele;
- **Realizarea structurilor organizatorice** necesare desfășurării acțiunilor de protecție-intervenție;
- **Asigurarea resurselor umane, materiale și financiare;**
- **Întocmirea planului de protecție și intervenție pe tipuri de risc ;**
- **Instruirea și educarea formațiilor care vor desfășura acțiuni de protecție-intervenție și a populației privind modul de comportare.**

Protecția.

Pentru a asigura **protecția**, în etapa **predezastru** se vor realiza următoarele măsuri și acțiuni:

- înștiințarea ;
- informarea ;
- alarmarea ;
- protecția individuală și familială ;
- protecția colectivă ;
- profilaxia – pentru prevenirea îmbolnăvirilor și declanșarea unor epidemii și epizootii ;
- organizarea și planificarea asistenței medicale ;
- supraveghere și control ;
- protecția bunurilor, valorilor materiale și a animalelor ;
- respectarea regulilor de comportare privind protecția individuală și colectivă.

ÎN TIMPUL DEZASTRULUI

Activitățile pe timpul producerii dezastrului se desfășoară cu scopul de a asigura avertizarea despre producerea evenimentului în vederea minimizării și realizării protecției.

Activități

1. asigurarea înștiințării, informării și alarmării prin : completarea și pregătirea mijloacelor de înștiințare, informare și alarmare; menținerea în stare de operativitate a sistemului de înștiințare, informare și alarmare; culegerea/primirea datelor și informațiilor despre situația de urgență ; alarmarea, constituirea și informarea membrilor Comitetului Local pentru Situații de Urgență al orașului Cîmpeni , precum și a structurilor constituite pentru intervenție în vederea activării lor, raportarea datelor preliminare Centrului operațional al I.S.U.J. Alba.

2. analiza situației create în urma producerii unei situații de urgență prin: primirea/centralizarea datelor și informațiilor despre situația produsă ; supravegherea și

controlul surselor de risc ; informarea membrilor Comitetului Local pentru Situații de Urgență în legătură cu situația creată ; evaluarea pierderilor/distrugerilor provocate de dezastru ; stabilirea celor mai urgente măsuri de limitare a pierderilor/pagubelor, cercetarea și căutarea supraviețuitorilor ; stabilirea necesarului de forțe și mijloace pentru lichidarea urmărilor dezastrului

3. luarea hotărârii pentru intervenție prin: aprobarea rapoartelor de documentare a membrilor Comitetului pentru Situații de Urgență al orașului Cîmpeni ; stabilirea măsurilor precise, cu termene și responsabilități precise ; măsuri pentru funcționarea oportună a fluxului informațional; redactarea dispoziției pentru trecerea la aplicarea măsurilor de protecție și intervenție stabilite și transmiterea acestora la subunitățile de intervenție și operatori economici.

4. asigurarea protecției individuale și familiale: urmărirea realizării măsurilor și acțiunilor de pregătire a locuinței/gospodăriei ; aplicarea măsurilor și acțiunilor de protecție individuală și familială

5. urmărirea asigurării măsurilor de protecție colectivă (de grup): stabilirea măsurilor și acțiunilor de protecție colectivă (de grup), urmărirea asigurării materiale a acestora și aplicarea corectă a acestora ; aplicarea restricțiilor de acces, circulație și consum

6. urmărirea asigurării acțiunilor de protecție a oamenilor, animalelor, bunurilor și valorilor materiale prin: evacuare-relocare, asigurarea condițiilor și resurselor necesare evacuării și relocării, conform prevederilor planurilor de evacuare; desfășurarea acțiunilor de evacuare și relocare

7. limitarea împiedicării extinderii precum și înlăturarea urmărilor situației de urgență : se vor realiza măsuri și acțiuni și **protecție individuală, de grup**, precum și pentru protecția bunurilor materiale. Pe timpul producerii dezastrului, în funcție de situație și de gradul de urgență se pot executa următoarele acțiuni de :

Protecție

- protecția individuală ;
- protecția familială ;
- protecția colectivă ;
- supraveghere, control ;
- alarmare (în cazul surprinderii la inundații și accidente chimice) ;
- evacuare ;
- restricții ;
- pază, ordine, îndrumarea circulației.

Intervenție:

- cercetare-control ;
- deblocare-salvare ;
- prim-ajutor și transport victime ;
- asistență medicală de urgență, spitalizare ;
- înlăturarea avariilor la instalații ;
- sprijiniri, consolidări ;
- evacuare/relocare ;
- pază, ordine, îndrumarea circulației ;

- asigurarea deplasării transporturilor în zonele afectate.

POSTDEZASTRU

Activitățile din această perioadă urmăresc asigurarea măsurilor de protecție și a acțiunilor pentru localizarea și înlăturarea dezastrului cu scopul de salvarea oamenilor și diminuarea pierderilor.

Activități

1. desfășurarea activităților specifice de conducere pe care le desfășoară Comitetul pentru Situații de Urgență al orașului Cîmpeni: culegerea de date, analiză, elaborarea deciziilor și transmiterea dispozițiilor pentru intervenția forțelor destinate pentru intervenție; înștiințarea comitetelor, formațiilor și operatorilor economici implicați; coordonarea și asigurarea cooperării între forțele de intervenție; notificarea dezastrului; informarea permanentă a populației prin folosirea mass-media

2. cercetarea – căutarea cu ajutorul elementelor de cercetare ale protecției civile și subunităților specializate pentru: depistarea-supraviețuitorilor și victimelor (avarii la rețele de utilități; distrugerilor la clădiri; căilor de acces blocate); prevenirea altor pericole complementare

3. supravegherea și controlul zonelor afectate pentru: stabilirea priorităților, organizarea cooperării între forțele participante.

4. asistența medicală și psihologică prin: acordarea primului ajutor, a ajutorului medical de urgență pentru oameni și animale; transportul răniților și spitalizarea acestora; asigurarea măsurilor de profilaxie în vederea împiedicării și declanșării unor epidemii și/sau epizootii.

5. asigurarea asistenței sinistraților prin: organizarea evacuării, transportului, cazării și hrănirii la locurile de relocare, organizarea transportului și distribuției apei potabile, alimentelor și articolelor de îmbrăcăminte și încălțăminte

6. realizarea măsurilor de pază și ordine prin: restricții ale circulației în zonele afectate; asigurarea pazei obiectivelor importante; îndrumarea circulației

7. asistența religioasă și a mijloacelor de comunicare cu rudele

Specificul acestei etape îl constituie executarea **intervenției** pentru limitarea și înlăturarea urmărilor.

Acțiunile de intervenție se declanșează luându-se în considerare:

- caracterul evenimentului dezastrului (instantaneu sau progresiv) ;
- situația posibilităților de acțiune ;
- complexitatea evenimentului.

ACȚIUNI PE TERMEN LUNG.

În scopul înlăturării efectelor inundațiilor sau furtunilor se stabilesc și se planifică pe urgențe, în funcție de nevoile social-economice și de siguranță a populației, acțiuni pe termen lung, astfel :

a) Relocare

Prin această acțiune se vor asigura condițiile de locuit și activitate a persoanelor sinistrate a căror locuință a fost distrusă sau este de nelocuit.

b) Refacere-reconstrucție

Acțiunea de refacere-reconstrucție cuprinde următoarele:

- expertizare ;
- planificarea și executarea demolării construcțiilor distruse și a celor avariate care nu mai asigură siguranță pentru folosire ;
- curățarea zonelor blocate de dărâmături ;
- înlăturarea avariilor la căile de comunicații rutiere, feroviare, rețeaua gospodăriei comunale ;
- consolidarea unor locuințe și a altor categorii de construcții pentru a asigura utilizarea în condiții de siguranță ;
- refacerea unor construcții de interes public și privat, clădiri administrative, cultural-sociale, spitale, școli, etc.;
- construirea unor locuințe și edificii de interes administrativ și social-cultural, în locul celor demolate;

c) Reabilitare. Restabilire.

Acțiunea se desfășoară pe întreg teritoriul orașului în scopul de a readuce în stare de funcționare normală activitățile publice, sociale, economice, prin:

- reactivarea instituțiilor administrației publice, spitalelor, școlilor și celorlalte instituții și unități afectate;
- reluarea activităților de producție;
- restabilirea capacității de acțiune a sistemului de protecție – intervenție.

d) Menținerea condițiilor de siguranță.

În scopul de a menține condițiile de siguranță pentru eventualele efecte târzii ale inundațiilor, furtunilor, înzăpezirilor, accidentelor de toate felurile, se va continua desfășurarea următoarelor activități:

- controlul și supravegherea situației hidrometeorologice;
- controlul factorilor de mediu;
- restricții de consum a apei, alimentelor;
- restricții de circulație;
- pază, ordine și îndrumarea circulației;
- prevenirea și stingerea incendiilor;
- prevenirea epidemiilor/epizootiilor.

Acțiunea se desfășoară de către membrii Comitetului pentru Situații de Urgență al orașului și formațiunile specializate.

Comitetul pentru Situații de Urgență organizează după producerea dezastrelor, echipe de specialiști pentru inventarierea, expertizarea și evaluarea rapidă a efectelor și a pagubelor produse, în vederea comunicării acestora eșaloanelor superioare și iau sau propun măsuri pentru asigurarea funcțiilor vitale.

Secțiunea a 3 – a – Faze de urgență a acțiunilor

În funcție de locul, natura, amploarea și de evoluția evenimentului, intervențiile serviciilor voluntare și profesioniste pentru situații de urgență sunt organizate astfel:

a) **urgența I** - asigurată de Serviciul Voluntar pentru Situații de Urgență al orașului Cîmpeni;

b) **urgența a II-a** - asigurată de subunitățile Inspectoratului pentru Situații de Urgență „Unirea”, al Județului Alba ;

c) **urgența a III-a** - asigurată de două sau mai multe unități limitrofe ;

d) **urgența a IV-a** - asigurată prin grupări operative, dislocate la ordinul inspectorului general al Inspectoratului General pentru Situații de Urgență, în cazul unor intervenții de amploare și de lungă durată.

Secțiunea a 4 – a – Acțiunile de protecție și intervenție

a) Informare:

Informarea președintelui Comitetului pentru Situații de Urgență al orașului Cîmpeni despre eminența apariției/ producere a unei situații de urgență .

Informarea se realizează de către șeful Centrului operativ și/sau operatorii economici conform funcțiilor de sprijin repartizate cu responsabilități de monitorizare a pericolelor și riscurilor specifice.

b) Înștiințare:

Înștiințarea se realizează cu scopul de a activa:

- Centrul operativ cu activitate temporară
- Comitetul pentru Situații de Urgență al orașului Cîmpeni;
- Organismele și operatorii economici implicați în acțiune;
- Formațiunile destinate să intervină.

c) Avertizarea populației

În scopul prevenirii instalării **panicii** și pentru a se asigura realizarea măsurilor de protecție și respectarea regulilor de comportare, populația va fi informată despre situația creată prin sisteme și mijloace tehnice de avertizare și alarmare publică .

Sistemele și mijloacele tehnice de avertizare și alarmare publică se pun în funcțiune parțial din punctele unde sunt amplasate sirenele întrucât pe raza orașului Cîmpeni nu există punct de comandă centralizat. și/sau operatorii economici, conform funcțiilor de sprijin repartizate cu responsabilități de monitorizare a pericolelor și riscurilor specifice.

Informarea se realizează la ordinul președintelui Comitetului pentru Situații de Urgență al orașului Cîmpeni, de către persoana desemnată ca purtător de cuvânt și relații cu mass-media din primărie.

d) Căutarea, cercetarea și evaluarea efectelor negative .

Acțiunea se execută în zona afectată în scopul de a stabili amploarea dezastrului și urmările acestuia.

Se execută de către formațiunile specializate, regiile autonome, poliție, unitățile militare și operatorii economici.

Datele obținute sunt centralizate la Centrul operativ cu activitate temporară care informează Comitetul pentru Situații de Urgență al orașului Cîmpeni și raportează Centrului Operațional Județean din structura Inspectoratului General pentru Situații de Urgență

e) Notificarea

Activitatea de notificare se desfășoară în scopul de a informa eșalonul superior despre producerea și urmările dezastrului.

Activitatea se realizează de către Centrul operativ cu activitate temporară al comitetului, transmițându-se date despre dezastru și eventual, solicitându-se sprijin material, financiar sau de altă natură.

f) Deblocare, descarcerare și salvarea persoanelor .

Acțiunea se desfășoară în zona afectată în scopul:

- salvării victimelor de sub dărâmături sau din locurile în care au rămas blocate ;
- deblocarea căilor de acces pentru intervenție și evacuare ;
- asigurarea condițiilor de supraviețuire (apă, aer, hrană, prim-ajutor) ;
- limitarea avariilor ;
- salvarea bunurilor materiale și animalelor ;

Acțiunea se desfășoară de către formațiuni specializate proprii și ale instituțiilor prevăzute să intervină la fiecare funcție de sprijin conform prevederilor HG nr. 2288 din 09.12.2004

g) Evacuarea persoanelor, populației sau bunurilor periclitate :

Acțiunea de evacuare se execută din zonele afectate în locațiile stabilite .
Pe timpul acestei activități se va urmări cu precădere :

- asigurarea protecției persoanelor cu funcții de conducere în locurile în care acestea vor fi evacuate și a pazei noilor sedii de lucru, precum și a reședințelor puse la dispoziție ;
- asigurarea locală a măsurilor pentru evacuare ;
- evidența populației evacuate ;
- asigurarea primirii și cazării persoanelor evacuate ;
- instalarea taberelor de sinistrați ;
- recepția și depozitarea bunurilor evacuate (fiecare unitate pentru bunurile proprii) ;
- evacuarea animalelor ;
- evacuarea valorilor culturale importante și a bunurilor de patrimoniu;
- evacuarea valorilor de tezaur ;
- evacuarea spitalelor, azilurilor de bătrâni și penitenciarelor ;
- securitatea și paza zonelor evacuate și a taberelor de sinistrați ;

- controlul și dirijarea circulației
- evacuarea fondului arhivistic național

Evacuarea se referă la persoanele rănite sau valide surprinse în zona afectată , la persoanele ale căror locuințe au fost avariate și nu mai pot fi locuite până la refacere.

Acțiunea de evacuare se desfășoară pe raza orașului , hoteluri, internate, complexe sportive sau alte spații în care se pot asigura condiții de cazare și hrănire, asistență medicală și socială.

Acțiunile se desfășoară de către Serviciul Voluntar pentru Situații de Urgență și formațiunile specializate ale instituțiilor prevăzute să intervină conform funcțiilor de sprijin, repartizate cu responsabilități de monitorizare a pericolelor și riscurilor specifice.

h) Acordarea asistenței medicale de urgență

Prim-ajutor medical

Acțiunea se desfășoară în zona afectată în urma situației de urgență pentru salvarea victimelor și transportul răniților.

Participă formațiuni ale S.V.S.U. și formațiuni specializate conform repartiției funcțiilor de sprijin . Acestea amenajează puncte de adunare răniți (P.A.R.).

Pe timpul acestei activități se va urmări cu precădere:

- suplimentarea capacității de spitalizare - fiecare unitate spitalicească va urmări să externeze pacienții care pot continua tratamentul acasă ;
- instalarea spitalelor de campanie ;
- asigurarea asistenței medicale pentru structurile de intervenție operativă ;
- acordarea asistenței medicale de urgență ;
- acordarea primului ajutor premedical (echipajele de prim ajutor de pe unitățile de descarcerare ale subunităților de pompieri și echipele S.V.S.U.) ;
- asigurarea de medicamente și instrumentar medical ;

Acțiunea se desfășoară în afara zonei de distrugeri cu scopul de a asigura recuperarea (însănătoșirea) victimelor, prin:

- primirea și trierea răniților aduși de formațiunile specializate care au acordat ajutorul premedical;
- completarea ajutorului medical al răniților sosiți de la P.A.R.;
- tratamentul medico-chirurgical de urgență în focar (PAR) și la spital;
- spitalizarea.

Acțiunile se desfășoară de către formațiunile specializate ale instituțiilor prevăzute să intervină, conform funcțiilor de sprijin repartizate cu responsabilități de monitorizare a pericolelor și riscurilor specifice și echipe ale S.V.S.U.

i) Prevenirea îmbolnăvirilor în masă

Se desfășoară în zona afectată cât și în afara acesteia în scopul de a asigura prevenirea apariției unor epidemii sau epizootii, ca urmare a prezenței cadavrelor, reziduurilor menajere și altor factori de pericol, și constă în: dezinsecție, dezinfecție și deratizare, vaccinări și administrarea unor antidoturi, controlul și supravegherea calității surselor de apă, de

alimentare și a factorilor de mediu; interdicții sau restricții de consum; declararea stării de **carantină**.

Acțiunea se desfășoară de către formații de specialitate ale Inspectoratului de Poliție Sanitară și Medicină Preventivă, Protecției Mediului și ale S.C. APĂ C.T.T.A.

j) Prevenirea și stingerea incendiilor.

Acțiunea se desfășoară în zona afectată în scopul de a asigura:

- prevenirea apariției unor incendii, ca urmare a avarierii/distrugerii/suprasolicitării instalațiilor electrice, de gaze, sau a unor ambalaje cu materiale combustibile ;
- localizarea și stingerea incendiilor apărute.

Acțiunea se organizează și conduce de către forțele specializate ale Grupului de pompieri din cadrul I.S.U.J Alba .

k) Asigurarea transportului forțelor și mijloacelor de intervenție, persoanelor evacuate și altor resurse

Acțiunea se desfășoară în zona afectată și în afara ei, astfel:

- asigurarea transportului în comun necesar pentru realizarea evacuării ;
- stabilirea și pregătirea punctelor de îmbarcare a evacuaților din zonele afectate, în termen de 2 ore de la declararea stării de urgență ;
- realizarea graficului de transport și asigurarea mijloacelor necesare pentru efectuarea evacuării, în termen de 6 ore de la declararea stării de urgență ;
- asigurarea transportului pentru persoanele și bunurile evacuate ;
- supravegherea, fluidizarea și controlul circulației auto ;
- controlul și evidența auto-evacuării ;
- transportul forțelor și mijloacelor pentru intervenție operativă și asigurarea logistică a acestora.

Acțiunile se desfășoară de către formațiunile specializate ale instituțiilor prevăzute să intervină conform funcțiilor de sprijin repartizate cu responsabilități de monitorizare a pericolelor și riscurilor specifice și formațiile S.V.S.U.

l) Paza, ordinea, îndrumarea circulației, restricții de circulație

Acțiunea se desfășoară în zonele afectate și în afara acestora, în locurile de adunare și cazare ale sinistraților pe itinerariile de deplasare a forțelor de intervenție, în zona de carantină, în scopul de a asigura:

- deplasarea fluentă și rapidă a forțelor și mijloacelor de intervenție ;
- desfășurarea eficientă a acțiunilor de transport și evacuare a răniților și sinistraților ;
- interzicerea accesului în zona de restricție a persoanelor și mijloacelor neautorizate sau neimplicate în acțiuni de intervenție ;
- evitarea pericolelor de accidente de circulație ;
- înlăturarea pericolului de înstrăinare a unor bunuri sau valori materiale publice sau particulare ;

- evitarea desfășurării unor acțiuni necontrolate care ar putea spori gradul de pericol.

Acțiunile se desfășoară la ordinul Comitetului pentru Situații de Urgență al orașului Cîmpeni și se organizează și conduce de către : Poliția Cîmpeni, Inspectoratul de jandarmi Alba, filiala Cîmpeni și comandantul unității militare primite în sprijin(01020)

m) Efectuarea lucrărilor publice și ingineresti de rehabilitare la construcțiile, instalațiile și amenajările afectate

Acțiunea se desfășoară în zona afectată, astfel:

- evaluarea rapidă a stabilității structurilor și stabilirea măsurilor de intervenție în primă urgență la construcțiile vulnerabile și care prezintă pericol public ;
- nominalizarea responsabilităților în realizarea măsurilor de intervenție de primă urgență ;
- efectuarea lucrărilor publice și ingineresti la construcțiile, instalațiile și amenajările afectate.

Acțiunile se desfășoară de către formațiunile specializate ale instituțiilor prevăzute să intervină, conform funcțiilor de sprijin, repartizate cu responsabilități de monitorizare a pericolelor și riscurilor specifice și formațiuni ale S.V.S.U.

n) Asigurarea apei și hranei pentru persoanele și animalele afectate sau evacuate

Acțiunea se desfășoară în zona afectată și în afara ei , astfel:

- asigurarea apei și hranei pentru persoane ;
- asigurarea apei și hranei pentru animale ;
- verificarea și asigurarea apei potabile, prepararea și distribuirea hranei pentru persoanele afectate sau evacuate.

Acțiunile se desfășoară de către formațiunile specializate ale instituțiilor prevăzute să intervină conform funcțiilor de sprijin repartizate cu responsabilități de monitorizare a pericolelor și riscurilor specifice și formațiuni ale S.V.S.U.

o) Asigurarea energiei pentru iluminat, încălzire și alte utilități

Acțiunea se desfășoară în zona afectată și în afara ei , astfel:

- asigurarea autonomiei energetice pentru fiecare facilitate critică de răspuns la urgență, pentru minimum 72 ore ;
- asigurarea energiei electrice ;
- refacerea operativă a avariilor produse în rețelele de transport și distribuție a energiei electrice ;
- refacerea operativă a avariilor produse în rețelele de transport ;

Acțiunile se desfășoară de către formațiunile specializate ale instituțiilor prevăzute să intervină conform funcțiilor de sprijin repartizate cu responsabilități de monitorizare a pericolelor și riscurilor specifice, formațiuni specializate a operatorilor economici care administrează aceste rețele și formațiuni ale S.V.S.U.

p) Efectuarea depoluării și decontaminării

Acțiunea se desfășoară în zona afectată și în afara ei, astfel:

- supravegherea gradului de contaminare în perimetrul raioanelor de intervenție ;
- aplicarea măsurilor de limitare a împrăștierii substanțelor poluante sau contaminatoare pentru asigurarea protecției populației surprinse în perimetrul raioanelor de intervenție ;
- efectuarea depoluării și decontaminării ;
- stabilirea priorităților pentru monitorizarea gradului de contaminare și centralizarea datelor privind contaminarea teritoriului ;
- stabilirea priorităților pentru efectuarea decontaminării și depoluării ;
- asigurarea operativă a forțelor și mijloacelor de sprijin precum și a materialelor necesare pentru realizarea decontaminării și depoluării populației, căilor rutiere și clădirilor ;
- supravegherea gradului de contaminare, evaluarea efectelor asupra sănătății și monitorizarea stării de sănătate a populației ;
- efectuarea decontaminării populației ;
- realizarea decontaminării animalelor și produselor vegetale și animale ;
- supravegherea gradului de contaminare, evaluarea efectelor asupra mediului și depoluarea cursurilor de apă.

Acțiunile se desfășoară de către formațiunile specializate ale instituțiilor prevăzute să intervină conform funcțiilor de sprijin repartizate cu responsabilități de monitorizare a pericolelor și riscurilor specifice și formațiuni ale S.V.S.U.

q) Înhumarea cadavrelor

Acțiunea se desfășoară în zonele de distrugeri, în timpul acțiunilor de deblocare, prin degajarea și scoaterea cadavrelor de sub dărâmături.

Cadavrele se depun temporar într-un loc dinainte stabilit pe timpul desfășurării acțiunilor de deblocare-salvare, de către conducătorii acțiunilor de intervenție.

După identificarea și întocmirea formalităților de deces, cadavrele se înhumează prin grija familiei și/sau a primăriei orașului;

r) Acordarea de ajutoare de primă necesitate, despăgubiri și asistență socială și religioasă

Acțiunea se desfășoară în zona afectată și în afara ei, astfel :

- acordarea de ajutoare umanitare de primă necesitate pentru populația afectată ;
- asigurarea asistenței umanitare de urgență prin resursele și infrastructura proprie, și prin Mișcarea Internațională de Cruce Roșie și Semilună Roșie ;
- acordarea de ajutoare și despăgubiri financiare pentru populație, operatori economici, instituții și unități administrativ-teritoriale afectate ;
- stabilirea și aplicarea măsurilor de asistență socială ;
- acordarea asistenței religioase și sociale ;
- acordarea asistenței psihologice.

Acțiunile se desfășoară de către formațiunile specializate ale instituțiilor prevăzute să intervină conform funcțiilor de sprijin repartizate cu responsabilități de monitorizare a pericolelor și riscurilor specifice și formațiuni ale S.V.S.U.

FORȚE PARTICIPANTE

Serviciul Voluntar pentru Situații de Urgență - execută, cu forțe proprii sau în cooperare, operațiuni și activități de înștiințare, avertizare, alarmare, alertare, recunoaștere, cercetare, evacuare, adăpostire, căutare-salvare, descarcerare, deblocare, prim ajutor sau asistență medicală de urgență, protecție N.B.C. și decontaminare, transport de apă, iluminat, protecție a bunurilor materiale și valorilor din patrimoniul cultural, acordare de sprijin pentru supraviețuirea populației afectate și alte măsuri de protecție a cetățenilor în caz de situații de urgență.

Centrul Operativ cu activitate temporară asigură personal de specialitate pentru desfășurarea activității Punctului de Înștiințare și Alarmare – punctul de comandă al orașului Cîmpeni.

Unitățile și subunitățile MAp.N.:

Participă cu forțele proprii, cu tehnică și alte facilități la realizarea acțiunilor de intervenție, în limita disponibilului și a prevederilor regulamentare pentru:

- executarea lucrărilor de amenajare genistică, indiguiri, deblocări căi de acces, demolări, sprijiniri, cu personal și utilaje specifice ;
- salvarea victimelor ;
- asigurarea cazării, hrănirii și îmbrăcăminteii sinistraților în limita disponibilităților ;
- evacuarea, transportul sinistraților, alimentelor, altor produse strict necesare populației afectate ;
- aprovizionarea cu apă potabilă ;
- asigurarea asistenței medicale.

În acest sens, comandantul Unității Militare Cîmpeni 01020, stabilește și asigură unitatea militară pentru intervenție, precizând efectivele, tehnica, materialele și alte resurse necesare.

De asemenea ia măsuri de instruire specifică a acestei unități .

POLIȚIA ORAȘULUI CÎMPENI:

- participă cu forțele proprii și tehnica din dotare la acțiunile specifice de protecție-intervenție, la nivelul orașului ;
- participă din primele momente la acțiunile de salvare și evacuare a persoanelor și valorilor deosebite aflate în pericol ;
- inițiază măsurile ce se impun pe linia organizării circulației autovehiculelor stabilind itinerare de bază și de rezervă pentru unitățile care îndeplinesc misiuni speciale în zonele afectate cât și rute ocolitoare pentru ceilalți participanți la traficul rutier ;
- supraveghează îndeaproape acțiunile de evaluare, depozitare și asigurare a materialelor supuse autorizării (arme, muniții, substanțe toxice, explozive, radioactive) precum și recuperarea armamentului și muniției de la deținătorii legali care au decedat ;
- asigură în timp operativ informațiile necesare organismelor de decizie și forțele de intervenție despre situația din raioanele cu distrugerii, în vederea creșterii eficienței combaterii efectelor distructive ;
- asigură priorități de deplasare pentru mijloacele de intervenție specifice (pompieri, protecție civilă, autosanitare, specialiști, etc.) ;
- conlucrează permanent cu organele de administrare a drumurilor pentru delimitarea, semnalizarea și degajarea căilor de comunicații afectate, în ordinea importanței ;

- supraveghează direct și prin rețeaua informativă realitatea datelor raportate de conducerile operatorilor economici în legătură cu pagubele cauzate, pentru prevenirea însușirii valorilor și acoperirii fraudelor.

- previne și combate specula cu produse alimentare, combustibili, medicamente și alte produse de strictă necesitate, precum și stocarea nejustificată a acestor produse.

Direcția de evidență a persoanelor (Primăria orașului Cîmpeni)

Asigură forțele și mijloacele necesare pentru identificarea cadavrelor și evidența populației afectate.

Inspectoratul de Jandarmi al Județului Alba –SECȚIA CÎMPENI

Participă cu forțe și mijloace proprii la realizarea acțiunilor specifice de protecție-intervenție ;

Stabilește unitățile și formațiunile proprii care se planifică pentru realizarea acțiunilor de protecție-intervenție, în mod deosebit pentru :

- paza raioanelor de adunare și cazare a sinistraților și populației evacuate;
- paza locurilor de adunare a cadavrelor ;
- paza obiectivelor afectate ;
- salvarea victimelor din raioanele de distrugeri ;
- menținerea ordinii în locurile de adunare a sinistraților și de distribuirea alimentelor și îmbrăcămintei ;
- limitarea accesului populației în zonele afectate.

Direcția de Sănătate Publică

- asigură personalul și aparatura necesară gestionării globale a acțiunilor specifice de protecție-intervenție la nivelul orașului pentru victimele din zonele afectate ;

- stabilește și asigură unitățile medicale și personalul care urmează a funcționa în sistemul de urgență în cazul dezastrelor, indiferent de forma de proprietate publică sau privată ;

- asigură personalul, materialele, medicamentele și mijloacele necesare pe linie medicală și pentru prevenirea epidemiilor.

-

Agenții economici, regiile de interes local și național

(S.C. Arieșul Cîmpeni, Sc Crinul , ; S.C. Apă C.T.T.A - filiala Cîmpeni, . ; Serviciul de salubritate Cîmpeni , S.C SDFEE –filiala Cîmpeni ;ROM TELECOM-filiala Cîmpeni ; S.G.A. Alba,).

- constituie și asigură mijloacele materiale necesare pentru intervenție și le mențin în stare operativă ;

- realizează rețelele de monitorizare și control cu aparatura proprie, specifică pentru intervenție în cazul dezastrelor, asigură funcționarea mijloacelor de transmisiuni-alarmare din dotare.

Execută lucrări și servicii de interes public în situațiile de urgență ;

- agenții economici importanți din punct de vedere al protecției civile vor înființa servicii private pentru situații de urgență și vor avea pe fiecare schimb de lucru, subunități de intervenție din cadrul serviciilor proprii.

CONDUCEREA ACȚIUNILOR DE PROTECȚIE-INTERVENȚIE

Conducerea acțiunilor de protecție-intervenție în cazul inundațiilor, fenomenelor meteorologice periculoase, accidentelor la construcțiile hidrotactice, se realizează de către Comitetul pentru Situații de Urgență al orașului Cîmpeni.

Convocarea Comitetului pentru Situații de Urgență al orașului Cîmpeni se va face la ordinul primarului, care este președintele comitetului, pentru a stabili măsurile ce se impun pentru înlăturarea urmărilor . Conducerea forțelor și mijloacelor fiecărui organism component al comitetului se va realiza strict de către organul de conducere al organismului respectiv.

Conducerea acțiunilor de protecție-intervenție se va desfășura pe etape și va cuprinde :

- culegerea, centralizarea și prelucrarea datelor și informațiilor despre dezastru ;
- analiza situației create ;
- mărime, amploare ;
- evaluarea urmărilor, pierderilor și distrugerilor ;
- evaluarea necesarului de resurse umane, materiale și financiare ;
- evaluarea nevoilor de sprijin ;
- stabilirea celor mai urgente măsuri (alarmare, evacuare, restricții) ;
- elaborarea deciziei pentru intervenție și transmiterea dispozițiilor de intervenție (acțiune) ;
- organizarea cooperării ;
- coordonarea, conducerea și controlul desfășurării acțiunilor ;
- elaborarea sintezelor și rapoartelor pentru eșaloanele și organismele interesate ;
- elaborarea comunicatelor de informare pentru populație și transmiterea lor prin mass-media ;
- analiza stadiului de realizare a măsurilor stabilite.

Conducerea se va realiza atât de la nivelul Primăriei orașului Cîmpeni cât și în teren, în zonele afectate.

Declanșarea sistemului de alarmare se execută în situația existenței pericolului de inundații, când la principalii parametri măsurați și la observațiile efectuate, s-au atins brusc praguri critice de pericolozitate.

Responsabilitățile privind luarea deciziei de alarmare în cazul pericolului de inundație sunt următoarele:

- în situația când există pericolul de cădere iminentă a barajelor de pe Râul Arieș, sau căderea s-a produs, decizia de alarmare este luată de personalul operativ de la baraj, pentru zona restrânsă pentru pericol maxim, care este parcursă de unda de rupere în maximum 10 minute pentru întreaga zonă afectată;
- în cazul unei goliri preventive care afectează zona din aval, decizia este luată de conducerea Filialei Teritoriale C.N.”Apele Române” –filiala DAMB Tîrgu Mureș și se anunță toți factorii importanți;
- în cazul unei manevre greșite la instalația de golire, soldată cu pierderea unei cantități de apă care poate afecta zona din aval, decizia este luată, după caz, de personalul operativ de la baraj și de șeful Sistemului Hidrotehnic.

PROCEDURI DE LUCRU ÎN SITUAȚII DE URGENȚĂ

La producerea unei situații de urgență, anunțarea președintelui Comitetului pentru Situații de Urgență al orașului Cîmpeni (primarul) se poate face :

- la simțirea mișcării seismice - în caz de cutremur

De către Secretariatul Tehnic Permanent al Inspectoratului pentru Situații de Urgență " Unirea " al județului Alba - prin Compartimentul de protecție civilă în următoarele situații:

- la primirea unei avertizări privind iminența unei situații de urgență ;
- la declanșarea unor incendii de proporții ;
- la producerea unor situații de urgență datorate: inundațiilor, accidentelor, exploziilor, avariilor, alunecărilor sau prăbușirilor de teren, îmbolnăvirilor în masă, prăbușiri ale unor construcții, instalații ori amenajări, tornade, eșecul serviciilor de utilități publice și alte calamități naturale, sinistre grave sau evenimente publice de amploare determinate ori favorizate de factori de risc specifici ;
- de către agenții economici, conform funcțiilor de sprijin repartizate cu responsabilități de monitorizare a pericolelor și riscurilor specifice.

Intocmit Sarbu Simion

ATRIBUTIUNILE AUTORITATILOR SI RESPONSABILILOR CUPRINSI IN PAAR

Fisa 1. Primarul – presedintele C.L.S.U.

- coordonează activitatea serviciilor de urgență voluntare;
- urmărește realizarea, întreținerea și funcționarea legăturilor și mijloacelor de înștiințare și alarmare în situații de urgență;
- răspunde de alarmarea, protecția și pregătirea populației pentru situațiile de urgență;
- solicită asistență tehnică și sprijin pentru gestionarea situațiilor de urgență;
- exercită controlul aplicării măsurilor de protecție civilă în plan local;
- asigură evaluarea și centralizarea solicitărilor de ajutoare și despăgubiri în situații de urgență, precum și distribuirea celor primite
- coordonează nemijlocit evacuarea populației din zonele afectate de situațiile de urgență;
- stabilește măsurile necesare pentru asigurarea hrănirii, a cazării și a alimentării cu energie și apă a populației evacuate;
- dispune măsuri pentru asigurarea ordinii publice în zona sinistrată;
- cooperează cu primarii localităților sau ai sectoarelor limitrofe, după caz, în probleme de interes comun Bistra, Sohodol, Vadu Moșilor, Abrud, Roșia Montană, etc.
- gestionează, depozitează, întreține și conservă tehnica, aparatura și materialele de protecție civilă, prin serviciile de specialitate subordonate.
- asigură condiții de funcționare a permanentei la primărie;

Fisa 2.- Comitetul local pentru situatii de urgenta

- informează prin centrul operațional județean,, privind stările potențial generatoare de situații de urgență și iminența amenințării acestora;
- evaluează situațiile de urgență produse pe teritoriul unității administrativ-teritoriale, stabilesc măsuri și acțiuni specifice pentru gestionarea acestora și urmăresc îndeplinirea lor;
- declară, cu acordul prefectului, starea de alertă pe teritoriul unității administrativ-teritoriale;
- analizează și avizează planul local pentru asigurarea resurselor umane, materiale și financiare necesare gestionării situației de urgență;
- informează comitetul județean și consiliul local asupra activității desfășurate;
- îndeplinesc orice alte atribuții și sarcini stabilite de lege sau de organismele și organele abilitate.

Fisa 3 – Centrul operativ cu activitate temporara

- centralizează și transmite operativ la Centrul Operațional al Inspectoratului Județean date și informații privind apariția și evoluția stărilor potențial generatoare de situații de urgență;
- monitorizează situațiile de urgență și informează Inspectoratul Județean și celelalte centre operaționale și operative interesate;
- urmăresc aplicarea regulamentelor privind gestionarea situațiilor de urgență și a planurilor de intervenție și cooperare specifice tipurilor de riscuri;
- asigură transmiterea operativă a deciziilor, dispozițiilor și ordinelor, precum și menținerea legăturilor de comunicații cu centrele operaționale și operative implicate în gestionarea situațiilor de urgență , cu dispeceratele integrate pentru apeluri de urgență și cu dispeceratele proprii serviciilor și forțelor care intervin în acest scop;]
- centralizează solicitările de resurse necesare pentru îndeplinirea funcțiilor de sprijin pe timpul situațiilor de urgență și fac propuneri pentru asigurarea lor;
- gestionează baza de date referitoare la situațiile de urgență;

- îndeplinesc orice alte atribuții și sarcini privind managementul situațiilor de urgență, prevăzute de lege și în regulamentul-cadru ;

Fisa 4- Serviciul voluntar pentru situatii de urgenta

- Verifică modul de aplicare a normelor, dispozițiilor, instrucțiunilor și măsurilor de prevenire, care constă în:

- stabilirea de restricții ori interzicerea utilizării focului deschis și efectuării unor lucrări cu pericol de incendiu în locuri cu substanțe inflamabile, pentru a preveni producerea de incendii;
- asigură supravegherea cu personal și mijloace tehnice de specialitate adecvate locurile în care se execută diverse lucrări cu grad ridicat de periculozitate;
- sprijină conducătorii instituțiilor subordonate primăriei pentru realizarea activității de prevenire;
- sprijină pe conducătorii locurilor de muncă la organizarea intervenției în situații de urgență;
- acționează prin mijloace legale pentru înlăturarea imediată a oricărui pericol, constatat pe timpul controlului de prevenire sau adus la cunoștință de alte persoane;
- informează conducerea primăriei, personalul inspecției de prevenire din cadrul Inspectoratului pentru Situații de Urgență Județean Alba, asupra încălcărilor normele de prevenire și starea de pericol, făcând propuneri menite să înlătore pericolul;

- Acordă ajutor persoanelor a căror viață este pusă în pericol în caz de explozii, inundații, alunecări de teren, accidente și în caz de dezastre pe teritoriul comunei.

- participă la acțiuni de alimentare cu apă în caz de deteriorare a rețelei și a surselor de alimentare cu apă;
- evacuarea apei din subsoluri, canale tehnologice și alte locuri inundate;
- menține în stare de funcționare mijloacele tehnice de refulare și absorbție a apei.

- Participă la efectuarea de deblocări și înlăturarea dărâmăturilor provocate de dezastre:

- în acest scop trebuie să cunoască planurile clădirilor și ale instalațiilor tehnologice de pe raza comunei . De asemenea vor fi însușite cunoștințele minime necesare despre instalațiile de alimentare cu energie electrică, gaze, apă și canalizare;

- stabilește ipoteze de acțiune pentru stingerea incendiilor, în situația în care datorită diferitelor situații sunt afectate rețelele de apă folosite pentru stingerea incendiilor ;
- participă la salvarea persoanelor de sub dărâmături și la deblocarea căilor de acces, în vederea asigurării deplasării mijloacelor tehnice pentru intervenții, în situații de urgență;
- participă, după caz la alimentarea cu apă a unor instalații tehnologice sau de stingere a incendiilor, în situația deteriorării instalațiilor cu apă.

ANEXA 3

RISCURI POTENTIALE CARE POT AFECTA ZONA DE COMPETENTA A ORASULUI CIMPENI

Nr. crt	Localitatea	Riscuri potentiale	Obs
1.	Cîmpeni	<p><u>-Riscuri naturale:</u></p> <ul style="list-style-type: none">- inundatii- furtuni , tornade , seceta , inghet- alunecari de teren <p><u>-Riscuri tehnologice :</u></p> <ul style="list-style-type: none">- transport de materiale periculoase- <p><u>-Riscuri biologice</u></p> <p><u>-Riscuri de incendii</u></p>	

Tabel
cuprinzand obiectivele care pot fi afectate de producerea unei
situatii de urgenta

Nr . crt	Zona inundabila Curs de apa Localitate	Denumirea obiectivelor din zona inundabila	Obs
1.	Râul Arieș, mal drept- localitatea Cîmpeni	15 case, 18 anexe gospodărești, 2 Obiective sociale-școală, Sedii administrative (primărie, poliție etc), 5 obiective economice 1 km. DC, 6 km. străzi, 1 km. rețele de alimentare cu apă, 1 km. rețele electrice, 1 km. Rețele de telefon, 10 ha. terenuri agricole (grădini, livezi, pășuni, arabil), 2 ha. păduri, 4 poduri.	
2.	Râul Arieș, mal stâng- localitatea Cîmpeni	150 case, 180 anexe gospodărești, 1 obiective sociale (școală), 2 sedii administrative (primărie, poliție), 5 obiective economice 5 km DN, 12 km. străzi, 6 km. Utilități, 10 km. rețele de alimentare cu apă, 10 km. rețele electrice, 12 km. rețele telefon, 8 ha. Terenuri agricole (grădini, livezi, pășuni, arabil) -4 poduri	
3.	Pârâul Valea Caselor- localitatea Cîmpeni	130 case, 130 anexe gospodărești, 1 obiective sociale (școală), 2 km. DC, 2 km. Străzi, 0,5 km. Utilități, 1 km. rețele de alimentare cu apă, 4 km. rețele electrice, 3 km. Rețele telefon, 3,5 ha. Terenuri agricole (grădini, livezi, pășuni, arbori). 1 ha. păduri, 22 podețe.	
4.	Pârâul Valea Bistrii- localitatea Cîmpeni	28 case, 25 anexe gospodărești, 1 obiective sociale (școală), 1 obiective economice, 4 km. DC, 3 km. Drumuri forestiere, 5 km. Rețele electrice, 3 km.	

		Rețele telefon,25 ha.terenuri agricole(grădini,livezi,pășuni,arabil),3 ha.păduri,10 podețe și punți.	
5.	Pârâul Abrudel-localitatea Cîmpeni	25 case,20 anexe gospodărești,1 km. DN,1 km. Rețele de alimentare cu apă,1 km.rețele electrice,1 km. Rețele de telefon,6 ha. Terenuri agricole(grădini.livezi,pășuni,arabil) -1 pod	
6.	Torentul.Pârâul Brătinesei- localitatea Cîmpeni	20 case,15 anexa gospodărești,0,5 km. Străzi,0,5 km. Rețele de alimentare cu apă,0,5 km.rețele electrice,0,5 km. Rețele de telefon,2 ha terenuri agricole(grădini,livezi,pășuni,arabil) -2 ha. Păduri -6 podețe	
7.	Torentul. Pârâul Dealului-localitatea Cîmpeni	-10 case -10 anexe gospodărești- -0,5 km. Străzi -0,5 km.rețele de alimentare cu apă -1 km.rețele electrice -0,5 km. Rețele de telefon -2 ha.terenuri agricole(grădini,livezi,pășuni,arabil)	

SCHEMA
fluxului informațional operativ – decizional
pentru situații de urgență

COMITETUL JUDEȚEAN PENTRU SITUAȚII DE URGENȚĂ
ALBA
Tel. 0258-817062 Fax. 0258-811382

Centrul operațional pentru Sit.Urgență
Tel. 0258-810497 Fax. 0258-810425
112

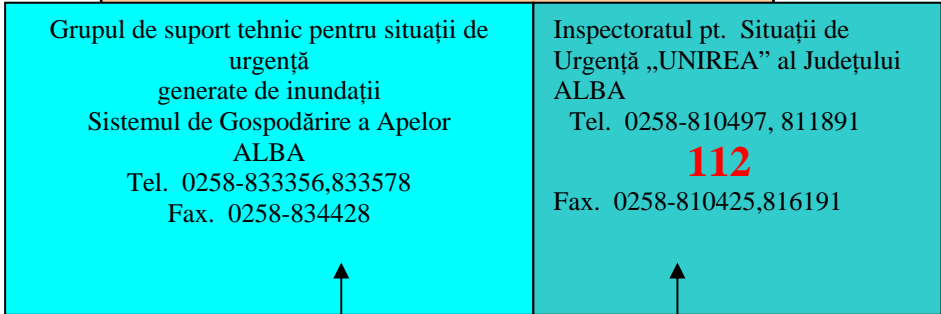

COMITETUL LOCAL PENTRU SITUAȚII DE URGENȚĂ
CÎMPENI
TEL:0258771215

Centrul operativ cu act. temporară

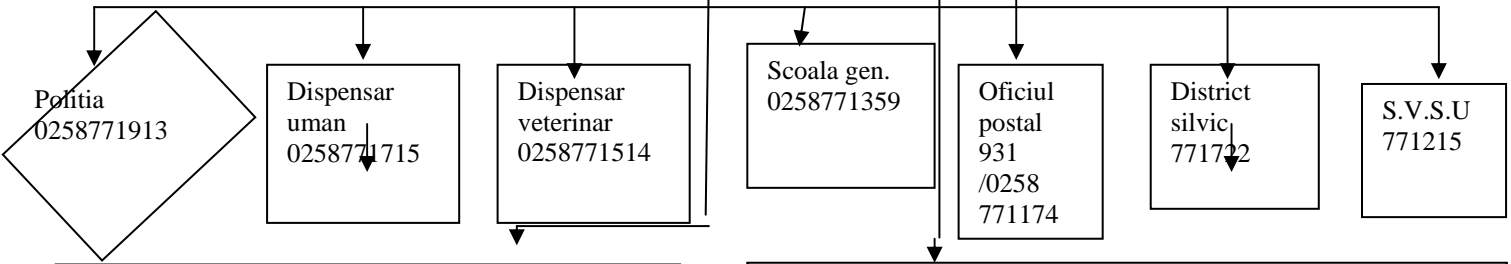

FORTE DE SPRIJIN	Telefon
Inspectoratul pentru situatii de Urgenta	810411
Poliția Cîmpeni	771913
Insp.de Jandarmi Alba	812318
Ag.de Protectie a Mediului Alba-fil.Cîmpeni	813248
Comisariatul Garzii de Mediu Alba	813290
S.G .A Alba filiala Cîmpeni	771665
D.S.V Alba filiala Cîmpeni	771711
Medicină preventivă	771886

Sate apartinatoare :

Cîmpeni.
-Boncești,Borlești,Botești,Certege,Coasta Vișcului,Dănduț,Dealul Bistrii,Dealul Capsei,Dric,Fața Abrudului,Florești,Furduiești,Mihoiești,Motorăști,Peste Valea Bistrei,Poduri,Sorlița,Tomușești,Valea Bistrii,Valea Caselor,Vîrși.

LOCURI SI SPATII DE EVACUARE IN CAZ DE URGENTA

Denumirea amplasamentului	Adresa	Dist. față de oraș (km)	Nr. camere	Nr.persoane ce pot fi adăpostite	Capacități		Sursă energie	Obs.
					preparare hrană	servire hrană		
LOCALITATEA CIMPENI								
Grup Scolar Forestier	Cmpeni, str. Izvoarelor	1	4	80	DA	DA	electrică	
Colegiul Național Avram Iancu	Cimpeni, str. Oituz	0,7	6	100	DA	DA	electrică	
Hotel Tulnic	Cîmpeni	0	30	250	DA	DA	electrică	
T o t a l			40	430				

TABEL CU STOCUL DE MIJLOACE SI MATERIALE DE APARARE EXISTENTE

Nr crt	Capacități tehnice Agenți Economici	Escavatoare (capacitatea cupei în m.p.)				Automacarale (capacitatea în To)					Buldozere				Cilindru compactor	Autobasculante (capacitate în To)				Grup electrogen			Aparat de sudură		Autoîncălzitoare	Monocompressoare	Autosanitare			Leau	Autobuze	Tractor cu remorcă	Autocamioane	Autogreder	Autocisterne	Trailer	Autoutilitare	Autoturisme (teren)	
		0,1 –0,6	0,8 –1,0	1,25 – 1,5	Peste 1,5	5	10	16	20 -40	Măcara - turn	S - 650	S - 1300	S - 1500	S – 1800		5	7	8	10 –20	Până la 10 KW	10 – 100 KW	Peste 100 KW	Electric	Autogen			Dacia (sau alt tip)	Fiat	Iveco										Autoizoterme
1	2	3	4	5	6	7	8	9	10	11	12	13	14	15	16	17	18	19	20	21	22	23	24	25	26	27	28	29	30	31	32	33	34	35	36	37	38	39	40
1	PRIMARIE	1															1						1																
2	S.C. MONTANA S.A.												1					2			1			2															
3	S.C. Transilvania Producție S.A.		1									1									1			2															
4	Sc Arieșul SA																	4						2															
5	SDFEE Sucursala Cîmpeni								1															1															

VICEPRIMAR
GIURGIU MARCEL

INTOCMIT
SÂRBU SIMION